本報創刊於民國十九年二月

南華日報

第三五零九號

今日出紙二大張

零售每份二仙

集孫中山先生字

SOUTH CHINA DAILY NEWS
63, Connaught Rd., C. Hong Kong
Cable Address "SWENONIS" or 5478
Radio Address "SWENONIS" or 9850
TFL { Editorial Dept. 32925 / Business Dept. 25612 } P. O. 369

督印人廓修湛

館址干諾道中六十三號
電話 編輯部三式九二五 營業部二五六一二
電報掛號（有線電五四七八 無線電九八五零）
郵局信箱（三六九號）
定報價目（均港幣計）
本港 每月四毫 全年四元
中國內地 每月壹元 全年壹拾式元
外國各埠 每月一元九毫 全年式十二元
（郵費在內）（報費先惠）
廣告價目表請向營業部索取

香港干諾道中六十三號中國圖書印刷公司承印
香港政府特准掛號認爲新聞紙類第一三六號

國防外交重要國策會議
日四相意見完全一致
將成爲日新閣施政基本方針

（同盟社十九日東京電）決定日本近衛新內閣性格之國防外交重要國策會議、十九日下午三時在荻窪近衛公邸舉行、近衛公爵、東條、吉田兩中將、并松岡洋右四氏均出席、會議事項大要如下、一、中國事變處理方針、二、日德意軸心强化、三、對英美蘇聯之外交方針、四、統帥部與政治之平行性等、首由近衛公爵提出上述各案質詢後·互相開陳意見、足歷三時半之久、討論結果、原則上意見完全一致、一俟組閣後、當將其內容提出閣議、正式決定、然後即以新閣施政基本方針、向中外各國發表之、下午六時卅五分會議告終、同聚晚膳後、吉田、東條兩中將先行辭去、松岡則繼續與近衛詳談、外交問題、於是近衛所懷抱的內閣成立基本方針、已得結論、至於基本方針之具體問題、當日四相容後繼續研討云、

（同盟社十九日東京電）日內閣新任首相及陸海外三相之重要國策會議、今日下午三時在近衛公邸舉行、就事變處理及國防外交之基本方針協議·結果·四相意見、完全一致、同日六時半會議完畢、一同晚餐後、吉田海相、東條陸相先行退出、外相松岡則與近衛詳談至八時三十五分始告辭、

（同盟社十九日東京電）決定日本新政治體制而爲近衛新內閣目標之國防外交四相最高會議·已於組閣第三日（十九日）在荻窪別莊舉行·下午三時開會·下午七時四十分始畢·近衛內閣之根幹·遂告成立·其他事項·留待明日再議云·

日新首相談
組閣第二階段
銓衡閣員開始

（同盟社十九日東京電）新任日首相近衛于十九日國策會議後·接見記者團發表談話如次·『今日余與東條吉田兩中將·及松岡洋右氏·相與協議處理事變及國防外交之基本方針討論結果·意見完全一致·內容或將俟組閣完畢後方予發表』·最後談及統帥與政治問題·據首相謂·『政戰兩略一致問題·將來如何實現與運用·意見亦大體相同『惟具體上尚有研究餘地陸海軍兩當局亦將參加研究因此尚未涉及國防會議之具體問題·又四相會議·并未論及組閣方針·及人選問題·軍方面亦無若何意見提供·組閣第二段工作·今日（十九）尚未進行·明日（二十）決定專任閣員時·將擬召見何人·亦未預定·至接見與鮎川氏·與組閣無關·明日銓衡閣員時·須會商者·余將分別召見·否則將以電話傳達云·

（同盟社二十日東京電）新任日首相近衛公爵·二十日下午二時·關於閣員銓衡問題·與記者團書面問答如次·

問·本日能否完畢組閣之工作·

答·未能·

問·除陸海外三相外·現時有內定之閣員否·

答·無·

問·今日首相會召見何人·

答·曾召見商工次官岸介次到談·

問·遞相一職·是否專任·

答·專任·

問·企劃院總裁係兼任否·

答·未定·

問·法相留任否·或待原任司法大臣推薦·

答·將否留任·尚未決定·然決不等待推薦·

問·兼任大臣職務之分配如何·

答·未定·

問·聞青木一男現由上海動程返日·是否首相邀其回來·

答·余未嘗邀請回國·

問·安井英二入閣否·

答·未定·

米內內閣最終閣議

（同盟社十九日東京電）本米內內閣之最後一次閣議·於十九日上午十時舉行·米內以下全體閣員均出席·先將會社職員給與臨時措置令案·修正法案·及其他勅令案通過後·次將物價對策審議會所呈下級官吏臨時津貼之文件·決定移交與新內閣辦理·迄十一時卅分·米內內閣最後一次閣議·於以完畢·

日新內閣陣容臆測

（同盟社廿日東京電）日本近衛內閣員名單·預測如次·總理大臣近衛文麿（決定）外務大臣松岡洋右·（決定）內務大臣安井英二·（有力）大藏大臣星野直樹·（有力）陸軍大臣東條英機·（決定）海軍大臣吉田善吾·（留任）司法大臣（檢事總長）岩村通世·（有力）文部大臣[illegible]平助·（有力）農林大臣石黑忠德·（有力）商工大臣岸信介·（有力）內閣書記官長富田健治·（有力）法制局長官大田正孝·（有力）企劃院總裁則以藏相星野直樹兼任說爲有力·

意首相代言人
義論歡迎日新內閣
近衛以具領導新體制能力人物

（合衆社十九日羅馬電）墨索里尼之代言人·今日在意大利著論表示歡迎日本新內閣·並謂近衛組閣之後·日本之政治機構將益接近軸心國家·日本新內閣又表示日本政治依循德意政治組織方針而發展·日本將來的主要政策·可使日本國內政治統一·而將來日本對亞洲問題·將取更强之態度云·

越南新督就任

（路透社二十日西貢電）奉貝當政府命委任爲安南總督之海軍中將德戈氏·今日已就任·查前任總督加杜魯將軍曾聲言法國雖投降彼決心繼續戰爭·

爲銓衡閣員方針
對政黨關係未決仍在攷慮中
內相兼掌鐵道遞信厚生三省
外相兼長外務省

（同盟社十九日東京電）近衛公爵十九日主持最高國策會議後·即由廿日開始進行組閣除陸海外三相已內定外·其他閣僚之銓衡·一如近衛首相所談·以內務·大藏·司法·文部·農林·商工等六閣員爲專任·鐵道·遞信·拓務·厚生·四閣員爲兼任·蓋近衛係以對新體制工作有領導能力的人物爲合選者惟對政黨關係·尚有微妙未決之處·當愼審加以考慮云·

（同盟社十九日東京電）日首相近衛于十九日下午國策會議·舉行後·即將進人組閣工作其閣員銓衡方法·將爲十七日對記者團所言·內務·大藏·文部·農林·商工將採專任·其他則擬兼任·其人選係注重新政治體制之指導的識見與手腕·以物色人材者就中對於內相及書記官長兩席·尤爲愼重·將求對于新舊兩勢力能發揮敏腕者·首相胸中已有成竹·故會議順調·則首相將自行開始交涉·

（同盟社二十日東京電）日本近衛新內閣之兼任閣員·決定拓務大臣由外務大臣兼·鐵道大臣·遞信大臣·厚生大臣三職·則統由內務大臣兼·

↑△●▽↓

近衛昨晨分別邀約各方會議

（同盟社二十日東京電）星野直樹於二十日上午七時半·由滿洲返抵東京·八時半·由鮎川義介氏偕往晉謁近衛公爵會談·

（同盟社廿日東京電）新任日首相近衛公爵·今日上午十時·邀請伊藤文吉男爵·赴其荻窪會談一切·

（同盟社二十日東京電）東京警視總監阿部·今日上午到荏原訪安井英二氏·舉行要談·至近衛公爵之協藤隆之助氏·同日下午二時半·亦往訪安井英二氏會談云·

社論
近衛內閣之展望

我們在日本米內內閣辭職，近衛公爵拜受組閣大命的時候，曾略述其觀感，以爲近衛公爵這次東山再起，無論在日本的政治，中日事變的解決，乃至東亞大局的前途，都具有極重大的意義。近衛公爵是中日和平的發動者，同時也是日本新政治體制的領袖，負有最崇高的聲望，爲日本全國上下所愛戴，他這次再度出當重任，其必能使中日和平前途更趨順利，而且爲東亞大局創一新生命，可以斷言。據連日所得消息，近衛公爵組閣的進行，着着順利，國策之協議，四相意見已趨一致，閣員之銓衡，且夕卽可決定，繼米內內閣而起之近衛內閣之成立，期當不遠。日本得此賢明之領袖以領導及推行其國策，我們固應爲日本人民慶幸，而站在中日和平與東亞大局的觀點上，我們中國人，也是深感欣慰的。

中日事變之必須及早結束，原因不僅在乎兩國之應息戰言和，而尤在兩國認識其對東亞大局所負之責任。東亞危機的存在，是不容否認的，這種危機，不但於中國爲有害，於日本也是一種威脅，而這危機的解除，是必須中日兩國協力的。這種見解，手創中華民國的孫中山先生，已屢次剴切言之，而近衛聲明與汪先生的豔電，對於東亞大局的抱負，亦深同此理。所以中日的和平，並非一時的和平，尤非以息戰爲已足，必須使兩國得到永久眞正的和平，使能各盡其本然。以共同負担東亞大局的責任。自和平運動開展以後，中國方面，有汪先生出任艱鉅，負起領導的責任，而日本歷任內閣，亦一本近衛聲明的精神，以從事於中日永久和平的確立。雙方本此精神，從而互諒互讓，中日和平運動，用能有長足之進展。近衛公爵是建設東亞新秩序的倡導者，也是中日和平的發動者，這次東山再起，其必能使近衛聲明的精神，更加貫澈，和平運動必更加速進展，這不但是我們所堅信，而且是事理所必然的。

自法國對德和平停戰之後，世界局勢之已有巨大的變化，毋待贅言。這種變化，其必影響於東亞之局勢，亦毋待深論。我們處身於東亞，對於如何肆應這一課題，是不容再有猶豫的。我們固然要盡力避免世界戰禍的波及，同時更應加緊新秩序之建設，使能與世界之新秩序相適應。新秩序的建設與避免戰禍的波及，是互爲因果的，而其關鍵則在於確立中日永久的和平。日本爲了肆應這一個課題，近衛公爵所領導之新政治體制運動，因而勃起。這種新政治體制運動，現在已得到日本全國上下的熱烈支持。這次近衛公爵重當鉅任，不但對中日和平運動，有良好的影響，而其所領導之新政治體制運動，亦必有偉大之成就。今後日本的政治力量，必益加統一，其對內對外政策亦必更圓滑而有力，以此肆應當前與未來的世界局勢，不但綽有餘裕，而東亞全局之將由此而後到安定，也是可以預期的。

國府還都以後，我們最大之目標，爲實現全面的和平，而近衛公爵之組閣，又足證明我們和平運動之精神，必能具體的得到貫澈；同時對於一切反動派的誣衊中傷，予以事實的反證。中日和平乃東亞和平最穩固的基石，我們爲東亞乃至世界的和平前途計，對於近衛公爵這次所造成日本乃至世界政治史偉大光榮的一頁，是深感欣慰的。

日政府對解決中日事變
不需第三國調停
堅持與新國府交涉方針
美亦準備撤銷治外法權

（同盟社十九日倫敦電）關於緬甸香港禁運之英國新遠東政策·十八日·經兩院討論·重光大使乃于十九日下午五時·到英外部訪外次伯特勒·就日英關係諸問題舉行重要會議·

（同盟社十九日東京電）英首相邱吉爾·在下院演說緬甸問題後·更謂『英政府已有提示·爲中日兩國和平·及遠東國家的經濟之安定·將不惜盡力斡旋』云云·日前星洲代督瓊斯亦播講稱·『關于中日和平事·英政府已在斡旋中』·上述英國之態度·似欲使人認爲英國已在斡旋中日之和平交涉者·日官方爲此·表明意見如次·一·日政府未容接得任何第三國對中國事變和平交涉之提議又絕無依賴任何第三國之意二英方作此種播講·料係因緬甸香港之封鎖問題之一種對內方策·以圖作對日讓步之辯護者·三·假使英國有此眞意·亦係與美蘇磋商·企圖對日壓迫·而爲重慶方面之代辦者·四·邱吉爾首相之演說謂將爲中日斡旋和平云云·如英方果有公平斡旋之意······促成和平之說·皆係根據英政府自身對內的及對外的利害·而加以包裝者·又日本政府·對於處理事變·已闡明除與新國民政府交涉外·並無其他意圖之堅決方針·第三國若能諒解日本之眞意·協力建設東亞新秩序·則日本必不致拒却·惟如英政府上述之中日和平斡旋云云·實不足認爲問題·

（同盟社十九日華盛頓電）英首相邱吉爾·十八日在下院聲稱·『中日和平成立之際·英政府當有預備與中國政府進行交步治外法權之撤廢·租界之交還·以及不平等條約之廢棄·』關係各方均密切注視·美副國務卿韋爾斯·十九日接見記者時·亦接及邱吉爾上述演詞·據謂·『美政府亦預備在成時期與中國政府再開治外法權·及其特權殊利撤廢的交涉』云·

（路透社二十日華盛頓電）美國副國務卿維里斯·今日評論邱吉爾在衆議院發生關於滇緬路問題之演說詞·據云倘將來遇到適合之環境·美國亦願與中國談判俾可以放棄其在華之特殊權益

緬甸政府公布
滇緬路禁運實行
大批貨物屯積緬境未運

（路透社十九日仰光電）緬甸政府今日發出特別憲報·正式禁止英日協定所指定之貨物種類運入中國·又據滇緬邊界消息·英日協定成立之消息傳出後渝當局乘該協定發生效力前派大批汽車將屯集於緬甸境之貨物運入內地·直至夜半時止·故今日發出此憲報時·只見有少數在汽車邊界活動耳·但尚有大批貨物射積於緬甸境非有數月之時間不能淸運··

日駐華南陸軍當局聲明
發還日軍管工廠
希望中國經濟得以復興
告日僑循正當經濟合作

（同盟社廣州二十日電）日駐華南陸軍當局·爲圖中國經濟之復興·決定逐漸將日軍管理工場交還華人·於十九日下午·發表告日僑書·聲明如次·『日本爲謀整日華國交·與國民政府共同履行善隣友好·經濟提携·共同防共三原則·軍當局信賴國民政府尊重其主權之獨立·不惜援助其發展·爲謀在國民政府下以廣東爲中心之華南一帶之繁榮·擬在于相當條件之下·先行將小規模私營工場逐漸交還華方·使中國經濟得以復興·同時·嚴戒日本獨佔的經濟關係之弊害·以期日華經濟提携之得以實現·如此劃切聲明·凡我日僑諸君·此後當勿河漢此言·同時對於日僑所得正當權利·自當加以維護·惟持戰勝妄爲不當

上海一美記者
被迫屈膝
獻出反日書籍

（合衆社二十日上海電）昨夜十二時十分有一紐約時報記者哈列特（美國人）在租界之私邸突被兩個蒙面之日人持槍闖入向其恫嚇其中一人以手槍·敲其頭部拖其一手迫其跪下·并謂『爾要指出汝所作之反日書籍藏於何處』哈列特無奈·乃交出一本其所作之稿本·此係已故美人活特氏之生平傳記·該兩日人乃去·美領事現正向日方提出强硬抗議·要求道歉·保證以後不再發生同樣事件·又要求賠償損失·又該美記者做此項文件工作已有九個月·今乃被日人拈去·又當其被迫跪下時·該兩日人嚴詰之謂·汝何爲拍出侮辱三浦少佐之電報·查三浦係上海日憲兵司令官云·

監察院
昨晨舉行首次週會
顧副院長講監察職責與地位

（本報廿日南京電）監察院廿日上午八時舉行首次週會·到顧副院長忠琛·秘書長吳用威等百餘人·顧副院長主席報告三點·（一）週會意義·（二）和運眞諦·（三）監院地位及職責·九時許散會·

調整中日新關係
第五次會議
審議具體條文

（本報二十日南京電）二十日下午二時宣傳外交兩部共同發表如下、調整中日新關係之第五次會議、於二十日上午九時開會、關於中日國交調整基本事項、及與此有關之附帶事項、審議具體條文、於正午十二時散會、

希特勒向國會演說 願意避免戰禍
和平手段修改凡爾賽條約 如英拒絕惟有一戰
英人認爲缺乏之誠意

（合衆社十九日紐約電）希特勒今日下午二時零五分．在國會發表演說詞．由廣播台播出．此間能聽得之．其演講共歷時三十五分．其大意略謂．國會諸君．德國爲其自身之自由．及國家前途．而作大規模之掙扎．余今召諸君到此．係使國人知近來所發生種種國際重要事件．並且欲表示余感謝國人之意也．余今又欲直接向英倫作最後之規勸．以免此一大帝國慘遭破壞．余絕未嘗存有破壞英帝國之意也．余居于戰勝者之地位．願以公理之名義而發言．余以爲此次戰爭．實無理由繼續下去也．吾人向公理申訴．德國要求在可能範圍內．以和平方式．修改凡爾賽和約．吾人所處之局面．受舊條約束縛．甚至吾人之敵人．亦知其不可能長久如此者云．希氏全段演說詞中．只有一段聲明謂．倘英國拒絕渠之合理的申訴．則德國惟有最後動員其一切力量．以進攻英倫之語．而并未向英倫下哀的美敦書．彼又在演說詞中．屢次引述其在十月六日所發表之演說詞．表明其當時願與英法兩國握手言歡之意．但終被拒絕．而且當時彼已極相信德國之軍事力量確佔優勢．希氏續又謂．余之外交政策．有兩個基本目的．即係與意國及英倫修好．余相信英德兩國修好．則兩方俱蒙其利．余之努力雖誠懇．但終未獲與英倫修好．

非至一方銷滅 戰事不能停止

將來戰爭所造成之結果．受灾害者．非係邱吉爾．而係英國人民．邱吉爾或將往加拿大矣．邱吉爾或者以爲德國將被消滅．余恐將來英帝國反被消滅耳．英帝國之被毀滅．實非余所希望．但此兩敵國中．非完全消滅其一．則無以結束戰爭．余覺得此次戰爭．無何理由繼續下去也．倘命運選擇余担任消滅此等政治家之工作．余實感覺悲痛．英國所使用之軍隊．配備劣．訓練不良．如何能負担此鉅大工作者．此實令余怪異也．在此戰爭中．余甚欲避免本國人民作不必要之犧牲．邱吉爾或者懷疑余所言．又或者相信吾人未必獲得最後勝利．倘如此．余之良心已安．今後所發生之事情責任不在余身上矣．吾人所能答覆邱吉爾者．將使英國人民遭遇不可言語形容之灾禍．倘彼等將在加拿大方面繼續戰爭．即係等於利用他人之金錢以遂行彼等之戰爭目的．而事實上英國之戰爭．與加拿大人無關者．余之頭腦太過軍人化．不明瞭將來戰爭所弄成之慘禍如何．將來戰爭繼續下去．造成如何結果．此等政治家是否有正確之觀察．余不知也云．

倫敦人士預料 英方將予答覆

（哈瓦斯社二十日倫敦電）倫敦人士預料英國當局將答覆希特勒在國會之演說．政界人士認爲希特勒之演說詞．顯示德國希望中立國調停．以期戰事早日結束．其他人士則謂希氏之演說詞不啻承認德國自信進攻英國將遭遇極大困難．同時該演說詞之用意．亦欲促起德人準備長期戰爭．

（合衆社十九日倫敦電）據此間一般人之觀察．希特勒在國會所表示之和平姿態．缺乏誠意．必不能誘惑英國之安撫份子者．

（合衆社十九日倫敦電）希特勒在國會之演說詞．最後勸告英國顧存公理．但倫敦負責之評論界．則以冷淡態度答覆之．據謂希特勒之演說詞．未能改變局面．希特勒之演說詞．全篇未有一語反駁羅斯福總統之攻擊獨裁政治．或者係希望美國出任調停．據某一政治家對記者稱．希特勒之演說詞，係德國謀大舉進攻英國之預兆．但吾人歡迎其來．

齊亞諾 亦在座聆聽
戈林獲得勳章

（路透社十九日柏林電）希特勒今日在國會所發表之演說詞．充滿恫嚇虛驕之語．又詆毀邱吉爾．及其他英政府之領袖．又謂現在有兩途．任英帝國選擇．一爲和平．一爲完全消滅．其演說詞如此粗略．簡直不能引起英國何種反應．但將來英國會開會時．亦不免引起英首相之批評．希特勒今日又宣佈．大賜獎章於有戰功之將士．戈林將軍得一大鐵十字架．又晉陞爲德國元帥．此外又如陸軍統帥勃魯齊將軍．參謀總長基太爾．及有三位空軍大將等．俱晉陞爲元帥階級．今日德國國會開會時．意外相齊亞諾．坐於前列．當希特勒頌揚墨索里尼及意國時．齊亞諾大樂．今日到會之代表．多穿著灰色之軍服．

涉及蘇德
進攻挪威荷比 希氏亦有說及

（路透社十九日柏林電）希特勒在國會之演說詞．其中有一段述及德軍征服挪威之經過．據云．聯軍當時欲在挪威登陸．進入瑞典．但其計劃已被德國所打破．德軍進攻挪威．係德國戰史中之一最大冒險的企圖．又聯軍侵略荷比兩國之計劃．亦爲德軍所打破．英國之遠征軍全部覆沒．使德國之領導地位．益爲顯揚云．希特勒隨後又頌揚戈林將軍．及里賓特羅甫之英明强健．又謂自從國家社會主權成立以來．吾人之外交政策．有兩重要目的．即係與意國成立眞正之諒解．及友誼關係．同時又欲與英國締結同樣之關係．但可惜余雖盡力做去．而未能與英國締結友誼關係．余相信德英兩國人民．俱顧兩國關係和好者．從軍事上而言．德國今日之地位．更强於前．德國軍隊及軍火損失甚少．又有無限量之煤與鐵．將來無論戰爭如何長久．吾人之糧食供給．可保無虞．英國欲離間德蘇兩國．實係空想．邱吉爾要繼續戰爭．此實係違背英國人之願望者．倘英國要戰爭．則英帝國不免被毀滅．余希望邱吉爾信余言．但毀滅英帝國實非余所願望．而實出於不得已耳．余感覺到戰爭若繼續下去則結果只有德英兩國中有一國被銷滅．何國被消滅耶．邱吉爾則以爲係德國．但余則知其必係英國．余非被挫敗．余不求憐憫．余今以一戰勝者而發言．余不見得此次戰爭有何理由必須繼續下去者．吾人只希望避免犧牲數百萬之生靈耳．余出此言．或者邱吉爾認爲係余出於恐懼之心．或懷疑德國無勝利把握，倘如此．將來事到臨頭．則余之良心可安云．

意國朝野 極表歡迎

（路透社十九日羅馬電）據官方通訊社消息．意國朝野各界極表歡迎希特勒之演說詞．謂其係一大政治家之言論．其詞意溫和．又係不失爲戰勝者之演說．其提及意國方面者．尤令意國歡迎也云．

希氏演詞 蘇未提及
土國亦無評論

（路透社二十日倫敦電）莫斯科廣播台今晨廣播英語程序．并未提及希特勒之演說詞．

（路透社二十日土京電）此間官方對於希特勒之演說詞．未有何評論．但據此間得接消息．謂德國軍隊經過最近一次大戰．損失重大．加以英空軍打到德國各地襲擊．德國人心極頹喪．故希特勒必須向人民解釋戰爭之如何需要的理由．土國各報．又力言德軍進攻英倫之困難．今日有一意巡洋艦被擊沉之消息．令土國人發生深刻印象．英國作戰勝利消息．爲土國極表歡迎云．

希氏致詞後 戈林致謝

（合衆社十九日柏林電）希特勒發表演說詞後．戈林將軍起立以謝之．又謂大戰已結束．下一次大戰又將來臨．但是否終於實現．則視乎對方是否願聽德元首之規勸耳．將來果不幸而有大戰．則吾等作戰之英勇．不下於上次者．

英政府令軍需工廠 僱用熟練工人
不應令投閒置散或學非所用 訓練大批熟練工人

（路透社十九日倫敦電）英政府將於明日通令全國各軍需工廠僱用大量熟練工人．加緊生產．不兼部大臣格連活．今日發表廣播演說謂．在過去十個星期中．各軍需工廠之生產．已有迅速進步反形成工作多而工人少之現狀．吾人勸告各工廠注意下列三件事．（一）訓練大批男女作熟練或半熟練之工作．（二）凡有熟練之職工．及人才．不可任其閒散或令其學非所用．（三）吾人必須令一切不熟練或半熟練之工人．加緊訓練．使其適用於高度熟練工作．吾人勸各廠主．以充份之信心．與政府合作．現時吾人再無暇顧及個人之利益．或某一工業部門將來之問題．吾人只顧及國家之利益．

戰後之貨幣與商務

英對美聲明 恢復自由政策
金鎊自由匯價將升 美銀行推行金鎊管理條例

（合衆社十九日華盛頓電）美財長摩根韜．今日宣稱．英財政部次長腓徵斯．曾對余說明．一俟戰爭結束之後．英國可恢復自由之貨幣及商務政策．

（路透社十九日倫敦電）紐約市場．已開始照官定匯價買賣金鎊．現在所存餘之資金清理之後．則自由金鎊不復存在．據倫敦銀行界之觀察．將來自由匯價．亦必升至官定匯價之水準．可使將來不復有自由匯價存在．又許多美國銀行．現正根據財政部對於金鎊管理之新條例．開始登記戶口．今後凡住在金鎊區外之人．向倫敦銀行提款過額者．限於八月卅一日之前清償．或轉過新賬項．而將來須依據新條例清償．

黃金問題 見解確定

（路透社十九日華盛頓電）美財長摩根韜．及最近來華盛頓之英財政部次官腓徵斯．共同發表一宣言稱．將來戰爭結束之後．英國恢復其自由貨幣之政策．又謂英美財政當局最近屢次會議討論．彼此權益有關之問題．包括英國向美國購料問題．又關於被侵略國在英美兩國所存之資產如何處置之問題吾人當然不顧此等資產落於德國人手管理云．記者會問腓徵斯謂．將來黃金之價值如何．因英國支付大量資金於美國．致令幾乎全世界之黃金．流入美國也．彼答謂．吾人對此問題．已有確定之見解．

美國又輸入 大批黃金
六月份共計 十一萬萬餘

（合衆社十九日華盛頓電）據商務部報告．六月份美國輸入之黃金共值十一萬萬六千二百九十七萬五千金元．其中有三百八十九萬餘元來自菲律濱．有七萬萬一千六百萬元來自加拿大．有一萬萬二千三百萬元來自英國．有三百餘萬元來自日本．

日本採購 墨國煤油
目前無須加增

（合衆社二十日墨西哥城電）據此間煤油業家之意見．謂墨西哥地峽建築一煤油管之計劃．尚雖在最近期內實現．但據日公使館當事人稱．倘美國不禁煤油運往日本．則日本向墨西哥所購買之煤油不致增多．

泛美會議 表明無敵意
美國卿通告各國 赫爾赴夏灣拿

（合衆社二十日微安尼電）美國國務卿赫爾氏．今日通告於歐洲及其他各國．謂夏灣拿汛美洲會議．對於非美洲之國家．無敵視意．此次會議之目的．祇求發展共同之利益．而非圖獨霸．或他種自大之企圖．美洲各國之合作．歡迎各國以同樣之條件參加云．

（路透社十九日微安尼電）美國務卿赫爾氏．今夜八時出發赴夏灣拿出席汎美洲會議．

西印度羣島 古巴附近 英輪被擊沉
美海部偵查事實 汎美會議將討論此事

（路透社十九日倫敦電）據官方宣稱．英商船約翰生號．及戴衛斯安號．在西印度羣島區域內．被一敵艦所擊沉．英海軍部已通令各英船．特別注意該敵艦之蹤跡．英空軍亦已出動找尋其蹤跡．

（合衆社二十華盛頓電）美海軍部現正調查兩艘英輪．在西印度羣島被擊沉案．查此案之發生地點．顯然係在美洲安全區內．美海軍之代言人宣稱．海軍當局現正偵查此案之事實．又據非官方之專家發表意見云．此案發生之地點．甚近古巴．將來汎美洲會議必注意討論此事件所引起之局面．

英以行動 答覆希氏
調國防長官一批 愛安西任大元帥

（合衆社十九日倫敦電）英政府今日晉陞愛安西特大將爲大元帥．原任南軍區司令官布洛克將軍．則繼愛安西特元帥爲英國本部國防軍總司令．原任英遠征軍司令官戈德大將．則改任軍事訓練總監．此爲英國以行動．答覆希特勒在國會發表之演說詞．據權威界宣稱．布洛克將軍之繼愛安西特元帥爲英國本部國防軍總司令．係因鑑於納粹之侵略．故必須委任一位曾在法比作戰有實際經驗之統帥人才．布洛克將軍今年五十七歲曾任英遠征軍第二軍團團長．彼在英軍機械化部隊工作．曾建立彪炳之功勛．彼甚精通砲術．及長於機械化部隊之作戰．向有魔術師之綽號．又愛安西特將軍陞任元帥之後．其主要工作．等於軍事上之顧問．

（路透社十九日倫敦電）英國國防軍總司令愛安西特大將．被晉陞爲元帥．英國遠征軍總指揮官哥德大將．則被委爲軍事訓練總監．英政府又委任南軍司令官布洛克中將．繼愛安西特大將爲國防軍總司令．

愛爾蘭防侵略 加强各郡行政組織
各處實施軍事上之準備

（哈瓦斯社二十日愛爾蘭京城電）據供應部長李麻斯廣播宣稱．愛爾蘭政府已採取必要之措施．使各郡之行政組織能應付敵人侵略．現已在各郡設特別官員．以維持地方秩序及全權執行行政職務．陸軍當局現管理全國各區域．各處均已有軍事準備．

英糧食 不虞欠缺
又能顧及營養

（哈瓦斯社二十日倫敦電）糧食部秘書畢非宣稱．英國糧食供給源源不絕．情形極爲樂觀．人民每日應用之茶葉．糖及脂．可望增加．自後製造麵包可加入乙種維他命．麵包之營養價值將大爲增加．全英人士聞此消息．皆大感欣慰云．

羅斯福 可獲勝利
花里預測

（合衆社十九日芝加哥電）郵務總監花里氏．今日已允再任民主黨全國委員會主席四個星期．[彼又預測羅斯福及華禮斯將于本年十一月大選中必獲勝利．彼則願于八月十七日告退．

（合衆社十九日芝加哥電）據民主黨執行委員會主席花里氏稱．預料羅斯福總統及華禮斯在本年十一月舉行大選時必獲競選勝利者．

吉列特島附近 意英艦遭遇戰
意巡艦一艘被擊沉

（哈瓦斯社二十日倫敦電）據海軍部宣稱．意大利巡洋艦谷里昂號．昨日在地中海吉列特島西北部與英海軍激戰時．爲英國澳洲艦隊巡洋艦雪尼號擊沉．艦上員兵有二百一十人．爲一英國驅逐艦救回按該艦爲世界最快之巡洋艦．速率每小時可達四十海哩．在一九三〇年下水．艦上載員兵五百人．排水量五千零六十九噸．軍械裝置極强．設有六英寸砲八尊．三．八英寸砲六尊．及飛機兩架．

（路透社十九日倫敦電）英海軍部今夜發出報告云．地中海有一英艦雪梨號．及一小驅逐艦隊．今晨在吉列特島附近與兩艘意巡洋艦發生遭遇戰．其中有一艘名谷里昂者．被英艦所擊沉．其餘一艘意艦則退卻．被英艦所追擊．又該被擊沉之意艦．有艦員二百五十名．被一英驅逐艦所救獲．查該巡艦有五千噸之排水量．共有艦員五百名．配有六寸口徑之大炮八門．又有高射炮十六門．

（合衆社二十日羅馬電）據官方宣稱．意巡洋艦谷里昂號被一英巡洋艦所擊沉．據稱當時有英巡洋艦兩艘．驅逐艦四艘．進攻兩艘意巡洋艦．雙方力量懸殊．又當時有意轟炸機一隊．向敵艦炸擊．有數彈擊中目標．擊沉一艘輪船云．

阿爾及爾亞 總督更調

（路透社十九日維士城電）法政府委任海軍大將阿比里爾．爲阿爾及爾亞總督．以代替拉貝．查阿比爾大將．曾指揮軍隊撤退丹刻克城者．

巴黎 金融交易 即將恢復

（合衆社二十日維士城電）據此間消息．巴黎金融交易所．將即恢復業務．巴黎各銀行之停止支付期．已於本月十五日期滿．

蘇聯政策 仍係中立
英蘇兩國關係 只能改善空氣

（路透社二十日倫敦電）據泰晤士報之莫斯科消息．英大使吉利浦斯．最近訪史太林．查史太林之接見外國大使．向甚少者．所談何事．外間未能探悉．但以現時情形觀之．英蘇關係．最多亦只能做到改善空氣而已．換言之．即係蘇聯重申其中立地位．而德蘇關係亦無改變之趨向．而蘇聯現時之政策．仍係處於戰爭局外．

荷理藩部 官吏被捕
地中海與荷印 郵遞已告停頓

（合衆社二十日海牙電）荷國理藩部有若干名官吏昨日被捕．據當局傳出消息謂．此案如何解決．則視乎荷屬東印度政府之態度如何耳云．現在由海牙至荷屬東印度之郵政已停頓．

羅國否認 邊境事變
羅國復員 協助農作

（合衆社十九日羅京電）據官方宣稱．羅國之軍隊．現正繼續復員．不久又將有十五萬至二十萬之軍隊復員．羅保及羅匈邊界．又發生事變之消息．經羅國軍部加以否認．查近此等邊界之羅軍已復員．協助地方農民耕作．

非洲英機 炸意機場
損失重大

（路透社二十日那羅畢（在非洲英屬）電）據英空軍當局宣稱．英機隊昨日炸擊尼格海里之意飛行場．予以重大之損失．有一煤油倉被炸毀．附近之房屋及工廠引起火災．

西班牙 購大批美煤油
疑係轉運德意

（路透社二十日紐約電）據紐約時報得接華盛頓消息．近來由美國運往西班牙之煤油產品．有大量增加．據外交界觀察謂．德意兩國或可利用西班牙之中立地位．以吸收美國之煤油．自開戰以來．德國從美國運入煤油甚多．希特勒同時又可仰給煤油於蘇聯．

希特勒下令 釋比俘虜

（路透社十九日倫敦電）據不來梅無線電消息．希特勒已下令釋放一切比國軍俘虜．惟軍官則不得釋放．

德機襲英 又復活躍
英空軍炸克虜伯廠 并襲軍事要區

（合衆社十九日倫敦電）希特勒在國會演講謂．世界最恐怖之戰爭．勢將來臨．而同日英德空戰之比較以前爲劇烈．德機隊在英倫東南海岸外．從雲際躍下．向海上之武裝護航隊投下多量炸彈．英空軍亦取報復手段．日夜炸擊德國各地之軍事目標．例如炸擊不來梅．哈諾威．厄森．等地之工廠．及煤油倉．有名之克虜伯砲廠．亦被擊中數彈．發生劇烈爆炸聲．德飛機轟炸英倫沿海岸之區域．亦非常劇烈．同時英軍大砲及沿岸之高射砲．亦發出强烈之砲火．以抵禦之．震聲甚烈．沿岸各鎭之房屋窗門亦被震動．又據英空軍部報告云．昨夜英空軍襲擊德國各地之飛機場．予敵人以重大之損失．

擊落德機 共十一架

（路透社二十日倫敦電）據當局報告．昨日英倫海岸空戰之結果．續有敵機兩架被擊落．又據海軍部報告云．英國滅魚雷艇列諸維亞號．被敵機以機關槍掃射．但該滅魚雷艇防禦力强．故能擊落敵機一架．又有敵機數架追擊一隊漁船．被一英偵察機擊落其一架．其餘之敵機．則被一隊噴火式機擊退．

（合衆社十九日倫敦電）英空軍部宣佈．今日共有敵機十一架被擊落．英亦損折五架．今日有大隊敵機在英倫東南海岸屢次遭遇英戰鬥機及高射砲抵抗．

大隊德機 追炸商輪

（合衆社十九日倫敦電）敵空軍未向英倫作大規模活動．已有五天．直至今日．又見有許多敵機發現於英倫各地點．其活動終日不停．東南海岸外．有大隊敵機炸擊輪船．又向東南西南西北等地．及蘇格蘭南威爾斯各地之市鎭．投下炸彈多枚．但每被英空軍及高射砲所擊退．有等地方受災害．尤其是蘇格蘭．有一隊敵機在東南海岸外炸擊商船時．乃被英空軍追擊．被英機擊落六架．又當時德機向海上投炸彈三十餘枚．水花四濺．各輪佈散烟幕．并發出百餘響高射砲彈．又有一架敵機向某一蘇格蘭村鎭投下炸彈八枚．炸塌一座樓房．又炸傷其他若干座樓房．

最後電訊

（路透社倫敦電）紐約論壇報．今日評論希特勒之演說詞．謂其充滿虛誇曲解事實．又謂倘英國要生存者．必須戰到底．務求毀滅希特勒主義．又據紐約時報云．希特勒之演說詞．其所謂哀的美敦書．詞意夾雜一類於以前所發表者．曲解歷史事實．已成爲希特勒之慣用手段．

（路透社巴塞爾電）據此間報紙消息．希特勒又延期進攻英倫其目的顯係再施用政治手段希特勒之演說詞．已令德國人失意．因德國向英國施行神經戰已多時．希望能離間英國政府及人民．故德人原以爲希特勒必向英倫下哀的美敦書者．究竟德國何時開始進攻英倫．現尙未宣佈．希特勒之演說詞．顯係欲轉圜時局．

滬市府謀租界民衆福利
整理納稅華人會
指派整委廿一人開始辦公

（上海通訊）市民紀光等數十人・以公共租界華籍納稅人較外人爲多・而對界內一切措施・理應與外人同樣得以顧問・但實際上乃大謬不然・如工部局重要措施加捐舉債等・華籍納稅人竟無表決之權・剝削自由・言之痛心・而公共租界納稅華人・竟然亦放棄責任聽人指揮・且查該會自民國二十七年（西歷一九三八年）後・卽將每年舉行之代表選舉・停止不辦・所有出席工部局之華董華委員・早已滿期・但仍無期連任・實非市民所能承認・爰特具呈上海特別市政府傳市長接受所請・特指派楊懷時・巢堃・吳吉卿・王叉樂・程慕時・戴仁等二十一人・爲公共租界納稅華人會整理委員會委員・一面幷分別函致上海領團及工部局查照・茲悉整理委員會・已在天后宮橋市商會內開始辦公・並公推楊懷・巢堃爲正副主任・吳吉卿・王叉樂・程慕時・戴仁等爲常務委員・積極推進會務・爲租界市民謀福利云・

陳代主席
體恤民生
省務會議通過豁免前欠警捐
五月前欠繳之警費一律豁免
以後按月繳納延欠依章辦理

（廣州通訊）查本市臨時警捐・向由警局徵收・自事變以來・人民艱苦備嘗・救死不贍・致延欠不繳者・爲數不少・李處長會具呈陳代主席請示整理辦法・陳代主席念民生之多艱・不忍追究既往・故特於第十六次省務會議提出擬將所有本年五月份以前欠繳之臨時警捐一律豁免。以示與民更始之至意・當經一致決議如下・（一）本府爲體恤人民艱苦起見・所有本年五月以前・廣州市民欠繳之臨時警費・准予一律豁免・（二）自本年五月起・市民應卽按月遵章繳納臨時警費・其有欠繳五・六・七・月警費者・限於七月底以前清繳・免予處罰・（三）八月以後如有延欠警費・卽照清理積欠警捐辦法第四條辦理云・

國府公佈
宣傳部組織法

（南京通訊）宣傳部組織法・業經國民政府於中華民國廿九年七月五日公佈・茲錄全文如次・

第一條　宣傳部管理國內國際宣傳事宜・

第二條　宣傳部對於各地方最高級行政長官執行本部主管事務・有指示監督之責・

第三條　宣傳部就主管事務・對於各地方最高級行政長官之命令或處分・認爲有違背法令・或逾越界限者・得提經行政院會議議決後・停止或撤銷之・

第四條　宣傳部置左列各司局・（一）總務司・（二）宣傳指導司・（三）宣傳事業司・（四）特種宣傳司・（五）國際宣傳局・

第五條　宣傳部經行政院會議及立法院之議決得增置裁併各司局以及其他機關・宣傳部於必要時・經行政會議議決・得置各委員會・

第六條　總務司掌左列事項・（一）關於收發分配撰述保管文件事項・（二）關於典守印信事項・（三）關於公佈部令事項・（四）關於本部所屬職員・任免獎懲之紀錄事項・（五）關於印刷及發行事項・（六）關於本部官產官物之保管事項・（七）關於本部經費之出納事項・（八）關於本部庶務及其他不屬各司事項、

第七條　宣傳指導司掌左列事項・（一）關於宣傳大綱擬訂事項・（二）關於各級宣傳機關・及工作人員之持導與訓練事項・（三）關於新聞稿件之撰擬發布事項・（四）關於報紙刊物通訊・及有關宣傳之出版物之指導審查事項・（五）關於外國報紙刊物・重要稿件論文之譯述審查事項・（六）關於報紙刊物通訊・及有關于宣傳之電訊・及其他出版物檢核事項・（七）關於宣傳工作之考核事項・（八）關於宣傳問題之解答事項・（九）關於各種報紙刊物圖書之徵集事項・

第八條　宣傳事業司掌左列事項・（一）關於一般宣傳事業宣傳活動之規劃・及實施事項・（二）關於文藝宣傳之規劃・及實施事項・（三）關於新聞事業之聯絡及扶助事項・（四）關於文化團體之聯絡及扶助事項・（五）關於報社雜誌社通訊社・及其他新聞組織之調查登記事項・（六）關於記者及一般新聞事業從業員之調查及登記事項・（七）關於新聞事業同業公會記者公會・及文化團體之調查登記事項・（八）關於宣傳文告宣傳刊物・及通裕宣傳讀物等之編纂事項・（九）關於叢書年鑑及其他出版物之編纂事項・

第九條　特種宣傳司掌左列事項・（一）關於特種宣傳方案之規畫及實施事項・（二）關於廣播及有關宣傳之無線電訊之管理事項・（三）關於民營廣播事業之註册及監督事項・（四）關於一般電影戲劇歌曲之檢查及改進事項・（六）關於廣播電影戲劇事業 及其從業員之聯絡及扶助事項・（七）關於各種藝術團體之監督及扶助事項・（八）其他不屬各司局掌理之宣傳事項・

第十條　國際宣傳局之組織另定之・

第十一條　宣傳部爲謀宣傳之便利・得于適當地點置宣傳處・其組織另定之・

第十二條　宣傳部部長綜理本部事務・監督所屬職員及各機關・

第十三條　宣傳部設政務次長常務次長各一人・輔助部長處理部務・

第十四條　宣傳部設秘書四人至六人・分掌部務會議及長官交辦事務・

第十五條　宣傳部設參事四人至六人・撰擬審關於本部之法案命令・

第十六條　宣傳部設司長四人・分掌各司事務・

第十七條　宣傳部設科長科員各若干人・承長官之命分掌各科事務・

第十八條　宣傳部設特派員・編審・視察及專員各若干人・承長官之命・辦理指定事務・

第十九條　宣傳部部長特任・次長・參事・司長・及秘書二人・特派員二人至六人・編審二人至六人簡任・其餘秘書・科長・特派員・編審・視察・專員・薦任・科員委任或薦任・

第二十條　宣傳部設會計主任一人・統計主任一人・辦理會計會社統計事項・受宣傳部部長之指揮監督・幷依國民政府主任處組織法之規定・直接對主計處負責・會計室及統計室・需用佐理人員・由宣傳部及主計處・就本法所定委任人員及僱員會同決定之・

第廿一條　宣傳部因事務上之必要・得酌用僱員・第廿二條宣傳部處務規程以部令定之・第廿三條・本法自公佈日施行・

財政特派員公署
佈告取締私運食鹽
購買數量逾拾斤須領轉運證

（廣州通訊）財政部廣東特派員公署佈告云・照得食鹽一項爲民生日用所必需・各店戶本可隨時向就近食鹽分售店及零販購用・惟其數量不得超過十斤・逾十斤以上者・應領取食鹽分售轉運證・方准搬運・原爲杜絕偷漏起見・茲查各店戶仍有不照定章・購買逾量食鹽・未取得轉運證卽運往別處者・一經查出・卽屬自干咎戾・爲此佈告・仰商民人等一體知照・嗣後如購買食鹽・應遵照定章・毋得故違多購及擅自搬運・致干罰辦爲要・此佈・中華民國二十九年七月十一日・特派員汪宗準・財政部簡任秘書帮同調整廣東財政事宜易鐘漢・

日圓增值
在考慮中

（哈瓦斯社二十日東京電）因歐戰影響・藏相現正考慮增加日圓對美國金圓之價值・現在日元對美金匯率爲四與一之比・

滬市警局飭令
滬西娛樂場停閉
以肅風尚而安社會

（上海通訊）關於滬西區游樂場所・在最繁榮時期之多・粗具規模者共有二十四家・按月繳納捐稅共總額爲三十萬元・全數充作地方政費・如救火會・慈善會・難民醫院等等・殆至國府還都後・本市最高當局・以該處觀瞻所系・爰勅令停閉・當時遵令結束者・計有十家・同時有潘某等以該業按月負担地方政費・數額頗大・更以全體職工人數幾近十萬・一旦掃數停閉・必將陷十萬職工於絕境・爰卽聯合全體共同組織滬西娛樂部職工善後委員會・備文呈請警政部・要求展期半年・俾全體職工得以從容另謀生業・同時共願自動減爲十家・其按月地方政費・除如數由十家負担繼續繳納外・更擬提出若干興設初級小學十所・高級中學兩所・市立醫院一所・惟警政部則以滬西區地濱租界・不特中外觀瞻所集・抑於地方風俗具有莫大影響・除由部向行政院備案外・卽令飭市警局轉飭滬西警察署・限期將該區所有娛樂場所・盡行勒令停閉・以肅風尚・而安社會・（又訊）滬西特別警察署設立問題・自經市府委任潘達出任署長後・卽著手籌備・同時聘請宋源・戴甘・王永潮・吳德・江武・朱宗伯等六人爲籌備委員・已呈與市府加委・籌備委會定十五日開始辦公・正式成立・期當不遠・

日本關閉
荷比使館
應德要求

（同盟社十九日柏林電）日政府接受德政府之要求・決定停閉原駐荷比兩國之使館・故駐荷日公使石井以下各館員・及駐比日使館員・均已辦理結束・行抵柏林日間回國云・

王民政廳長
刷新粵各縣縣政
飭將行政會議決案趕速辦理
期使有利民衆設施早日實現

（廣州通訊）廣東省民政廳廳長王英儒・爲增加全省行政效率・加緊各項政務進行・業於日前召開本省第一次行政會議・通過要案甚多・經詳誌前報・茲聞王廳長對於爲民衆解除痛苦・及刷新各縣縣政・異常關切・除將行政會議經過情形呈報省政府外・特飭各科將行政會議決議各項提案・趕速辦理・期使各項有利民衆之設施・得以早日實現云・

廣東省立圖書館
舉行開幕典禮
林教育廳廳長主持開幕儀式
陳代主席親臨參觀並加指導

（廣州通訊）教廳所辦之廣東省立圖書館・昨十五日上午八時・行開幕典禮・來賓數十人・濟濟一堂・殊爲熱鬧・由教育廳長林汝珩爲主席・宣佈開會理由・將設立圖書館之必要・發揮盡致・九時許・陳代主席蒞館參觀・並加以指導・查該館現共有圖書約十萬册・典藏室現共有五個・並有兒童閱覽室・及各界閱報室・男友職員共數十人・均忙於整理書籍・將來對廣東文化定有絕大之貢獻也・

開幕小啓

慨自事變以還・民生塗炭・離居蕩析・靡或安寧・衣食所謂・恒虞不贍・絃誦之業・詎有餘資・況焦土有甚於秦灰・遺籍多罹於楚炬・等臨洮之構禍・皆取爲帷囊・似江陵之被兵・文武悉盡於灰燼・墳典受厄・文化昬消・蕩蕩青大・咸歸覆幬・曷持・今者翔陽赫燿・陰翳・皦皦白日・普照離光・和平既力爲提倡・建國自符夫方略・方當大宏文教・共納昇平・況我粵爲華南明秀之鄉・人民多宇內開敏之士・不有提挈・曷賴振興・是宜士敞堂基・廣納觀衆・庶此邦文獻・不墜宗風・薄海人士・堪資他石・爰於棉市設廣東圖書館・定刪日爲開幕之期・時方經始・敢侈鄘臺石室之儲・開有必先・藉孕珠海雲山之秀・如有姿婉秘籍・寶海珍藏・倘朔發諸屋壁之中・庋此廣廈之內・特闢獻書有路・同肩開化之功・若夫濟濟有衆・莘莘學人。知饋貧存之糧・欲開卷而獲益・則册籍縱非甚富・而取資要自不窮・凡後既巳安開・而披覽正多除地・助哉夫子・宏此遠謨・講啓・廣東省立圖書館謹啓・

和平運動必能成功
粵陳代主席廣播詞
（一）

全國各位同胞・

今天兄弟在廣東向全國各位同胞播音・兄弟雖然沒有見到各位同胞・但是兄弟的精神已經和各位同胞結合在一起・所以兄弟對於今晚的播音・覺得很有意義・

各位同胞！大家多數都是飽受盲目抗戰的苦難的・所以兄弟相信・現在全國同胞都有一種共同一致的要求・就是「早日恢復和平」・全國一致要求和平・這是無可疑義的了・但是相信不免還有一小部份人・因爲認識不十分清楚・或者受了重慶方面的宣傳…………・對於和平運動是否必能成功・這一點・却有點懷疑・這是最可惜的・因爲懷疑和平運動能否成功・很容易就會影響到對和平的信念・所以兄弟今天特意選定「和平運動必能成功」這個題目・來和各位說說・

關於「和平運動必能成功」的理由・可以分開幾點來說明・

第一個理由・因爲和平運動是一種合理的救國運動・所以和平運動必能成功・這是什麼道理呢・我們知道・戰爭是一種破壞性最強的行爲・所以一個國家・戰爭的現象愈少發生愈好・尤其是積弱的國家・因爲戰爭對于積弱的國家・不單是破壞・而且簡直可以把這個國家完全覆滅・非數百年不能够恢復起來的・最近汪主席發表一篇文章題目叫做「蔣介石的磁鐵戰」裏面有過一段話是這樣的・「中國是一個農業國家・比不起近代工業國家・神經中樞・是沒有那麼集中的・大凡愈高等的動物・神經中樞愈集中・因此平時活動力强・然因此一個致命傷・也就可以了事・低等的動物則不然・神經中樞散漫・譬如用雞・你將他斬成多塊・每塊仍然會活動的・但是還有甚麼用處呢・上次大戰後的德國・爲什麼恢復得如此容易・就是因爲德國一個高度的工業國家・一切精神物質・容易集中・容易統一・所以受打擊雖大・而恢復也快・至於中國・雖然點與線被人佔領了・因爲神經散漫・不大覺得・而點的凌遲碎　總須費些時日的・似乎不妨苟延殘喘・却不知亡得慢・恢復得也慢・宋亡之後・百年而始恢復・明亡之後・差不多三百年而始恢復・宋亡明亡・祇是亡於軍事・不是亡於經濟文化・如今非宋明時代可比・不亡則已・一亡則經濟文化・亦隨以俱亡・那麼不但恢復無期・而且所患者不只亡國・而且滅種了」・我們聽了上面這番說話・我們便知道一個弱的國家・和人家打仗・打敗以後・是會發生怎樣悲慘的結果的・所以戰爭對於一個弱國是一條死路・如果除了戰爭是無路可走了・那麼只有戰爭・如果除了戰爭之外・還有別的辦法可以挽救國家於危亡的・那末我們爲什麼不採取別的辦法呢・現在明明白白有一條康莊大道給我們走・這條大道就是和平・中日和平了・不獨我們的國家可以免去滅亡的慘禍・而且可以馬上使全國安定・秩序恢復跟著人民可以還鄉復業・社會也繁榮起來・這是最好不過的・何況這次和平・是日本不願以戰勝者自居・完全站在復興東亞的立場・以道義爲出發點來援助中國・脫離苦境的・和平實現以後・日本要建設一個新東亞・因此對於戰後的中國・必然要盡他們的力量來援助・使中國得到復興・中國復興了・才有能力來分担建設新東亞的責任・由此可以知道這一次中日和平・不獨不會變成像一九一九年凡爾賽和約所造成的怨仇相報的結果・而且・還可以進一步的・把中日兩國六十年來國交不能調整的種種障礙・一掃而空・使中日兩國永遠携手・永遠親善・一切外來的侵害勢力・都因中日兩國的緊密提携・不能再遺禍於中國・所以我們說・和平是挽救中國的唯一最合理的方法・這種道理・大家都應該很明白的・不過一部份同胞因爲受了重慶方面的……宣傳・所以尚未十分明白而已・歷史的進化・是朝著合理方面前進的・斷不會朝著不合理方面而走的・和平既然是最合理的救國方法・我相信不久的將來・全國同胞・甚至連重慶方面的人・終有完全集合和平旗幟之下・以實現全面和平的一天・這是我說和平運動必能成功的第一個理由・

第二個理由・和平運動是一種代表全國民意的運動・所以和平運動必能成功・上面說過・中國現在全體同胞・都有一種共同一致的要求・那就是和平・可知和平運動是代表全國民意的運動・代表全國民意的運動・必定獲得全國民衆的擁護・所謂得道者多助・反之…………所標榜的抗戰是共產黨徒和少數野心家違反民意的主張・所謂失道者寡助・時間愈持久・其爲害於國家亦越大・民衆的離心力亦越强・結果・如果重慶方面不是及早覺悟起來以實現全面和平…………・必定要脫離重慶的束縛・參加和平的陣營協力以推倒共產黨…………・我們試看看自汪主席發表艷電起一直到現在・和平運動的發展・眞是一日千里・參加和平運動的同志・其數目天天激增・就現時大勢看起來・和平運動的勢力・已經發展到超越於重慶抗戰勢力之上・所以我們相信・抗戰勢力在不久的將來必趨於消滅・和平運動必能達到成功的・（未完）

接體育版

青年游泳會
昨晚成績測驗甚優越
公開團體鍾聲獲首席

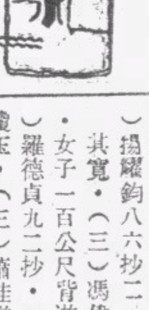

青年游泳會・昨晚七時半・假該會泳場・舉行第一次游泳成績測驗・是夕觀衆蒞場・異常踴躍・公開全港中西團體二百公尺四人接力泳・動員令下・黃志雄一馬當先・羅鏞榮苦苦追來・郭鳳臣迎頭趕上・石錦培亦鼓浪前進・追至最後關頭・吳年破浪直前・鍾聲以一分五十五秒捷足先登・李福棋雖啣尾趕來・仍差位置三尺・東方以一分五十六秒列次席・公開女子五十公尺・爭奪殊烈・葉翠文猛著先鞭・以卅八秒列前茅・會友五十公尺・自由式・衣林士・姿勢美妙・破浪前進・以卅一秒四居首席・女子一百公尺背泳・羅德貞策馬直前・楊瓊玉亦破浪追來・但羅德貞再接再勵・以九十二秒領前・水球比賽・青年會對華人・兩軍接觸後・青年會攻守頗健・上半時陳錦奎先勝一球・下半時宋耀德還射得宜・局終時・青年會以二比〇獲勝・賽畢・由邵偉才執効全場獎品而散・茲將成績錄下・一・公開全港中西團體二百公尺四人接力・（一）鍾聲一分五五秒・「馮桂生・鍾樞治・吳俊文・吳年・」（二）東方一分五十六秒・「黃志雄・石錦培・郭鳳臣・李福棋・」（三）青年會・羅鏞榮・楊旭華・陳景邦・陳榮德・二・公開全港中西團體女子五十公尺・（一）葉翠文三八秒・（二）何惠瓊三九秒・（三）李卓文・三・會友五十公尺自由式・（一）衣林士三一秒四・（二）包漢林三四秒・（三）陸德彰・四・酈友二百公尺背泳・（一）馮偉昌三分十四秒・（二）楊旭華十二分十六秒・（三）黃家寶・五・男子一百公尺自由式・（一）程文煊七六秒・（二）楊旭華・（三）鄧耀宗・六・會友小童五十公尺自由式・（一）李兆良四五秒・（二）何少康五一抄・（三）馮偉昌・七・男子一百公尺背泳・（一）揚耀鈞八六抄二・（二）其寬・（三）馮偉昌・八・女子一百公尺背游・（一）羅德貞九二抄・（二）揚瓊玉・（三）蕭桂聯・九・男子五十公尺自由式・（一）陳景邦卅秒五（二）譚錫業三四秒・（三）鄧耀宗・（十）會友一百公尺蛙泳・（一）談錫泉九二秒三・（二）鄭建本九四秒四・（三）石炳華・（十一）男子二百公尺自由式・（一）程文煊二分五七秒一・（二）陳國鈞・（十二）水球比賽・青年會勝華人二比〇・

九龍小型球總會
大足球隊今戰米杜息
下午四時半在深水埗舉賽

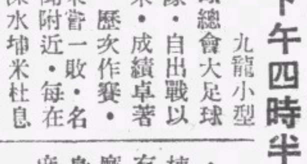

九龍小型球總會大足球隊・自出戰以來・成績卓著・歷次作賽・未嘗一敗・名聞附近・每在深水埗米杜息營內球場比賽・鐵絲網外輒擁擠不堪・蓋其藝術超卓・且出戰必勝・適合華人之好看之心理也・茲者米杜息第四連雅慕其名特・于今日下午四時半・下書向總會隊挑戰・總會隊以來而不往非禮也・已允所請・故今日深水埗陸軍營外・又將人山人海・爭看長勝軍出戰英兵也・總會爲保持長勝紀錄計・到時徵得譚均幹・金家標及錢熾芬助陣・形勢比日前出賽者更佳・而米杜息則以擊敗總會隊以爲榮・想亦必出全力以赴・茲將總會今日出戰陣容列下・

譚均幹　梁定棠
梅兆基　梁柏偉　金家標
林汝顯　吳德榮　文壽岐
錢熾輝　胡超宗　錢熾芬　馮坤勝　黃瑞祺

飛而生

參加子飛盃聯賽的球員・度身是合格了・但再參加棟勵盾聯賽・在度身時・便有很多落選而不合格的・這麼樣便顯出棟勵盾賽會的度身委員・比較子飛盃賽會的度身委員高明得多了・

事實告訴大衆・最近棟勵盾聯賽・香港區發生糾紛・和風隊竟有身高五尺的球員參戰・超過法定高度二寸・（原定四英尺十寸以內・）爲大中華隊發覺・辟明提出上訴・噫・這是何故・（隻手難遮天・事實勝雄辯）・這是雷君對爭者解釋的話・

還記得・在召集各隊代表會議時・臨時主席張仁聲君曾當席聲明・爲表示嚴明公正起見・香港區隊・球員度身事・由九龍區談鶴年與楊桂章二君主理・但九龍區隊球員量身事則由本人（張仁聲君自言）主理・如是則可避免感情用事・而且可昭大信・法良意善・何等堂皇・不過・談楊二君有沒有自行量度九龍區隊球員・而張君有沒有自行量度香港區隊球員・徇私顧情・就在這與・這問題是很値得研究・還要弄淸楚一點纔好・

張仁聲君的更正函・理由似覺有點充分・不過・糾紛是發生在香港區・又是香港區隊所揭發張君也不能辭失察之咎・況且張君是體育界的先進・對於這一點不難發覺的小詭計・可不俟他人抗議・便得先自注意而立卽取締・假使張君是無愧良心・我也替張君大呼不値・設使不然・我便爲張君失望可惜・

這聯賽的獎品主人羅棟勳先生・是香港聞鼎大名的律師・法律界的泰斗・明察秋毫・我以爲這宗中童的小童案・還得請消如水・明如鏡的羅大律師判斷一下・不難水落石出・體育精神・和眞正兒童的安全・拜賜多多・

弄不清
胡椒投

白蘿仙盃聯賽・冠軍錦標・爲菓榮青年團獲得・在頒獎那天・菓榮執事人・太不識相・拒絕領獎・連那些紀念章也沒有領受・口口聲聲說・要眞正的白蘿仙盃・嘻嘻・獎品還有頂包的嗎・這是何解・

青支會
舉辦圈球研究班

九能青支會・最近舉辦圈球研究班・宗旨爲促進圈球運動・鍛鍊身體康健・凡屬該會會友・均可參加・先選會證報名・報告費二角・報名處在該會事務所・報名日期由卽日起至本月底止截・限收二十名・額滿卽止・逢星期一五兩日下午三時至四時・爲訓練時間・地點在本會體育場・教練由石振達君担任云・

體協會宣傳部主任
劉吳請另選賢能

昨十九日・香港中華體育協進會執委特別會議・推舉各部副主任時宣傳部黃育根堅辭主任一職・衆如推舉住客聯會之劉瀛光及吳霸陵爲正副主任・惟劉吳等亦本住聯放棄選舉被選初旨・於昨日先行去函・請求另選賢能・函云「會長先生大鑒・敬啓者・十九日協會執委特別會議・光等謬蒙委員諸公不棄・推爲宣傳部正副主任・光等以此爲會務之一・既已追隨諸公之後・列名委員卽當竭力肩此重責・不容諉卸・顧光等事先曾奉敝住客聯會理事會之命・放棄選舉及被選之權・碍難違背初旨・爲此先行懇請收回成命・另揀賢能・以維會務・幸甚幸甚・耑此布意・卽頌大安・劉瀛光・吳霸陵謹啓・」

小型球聯會
明開會議

討論舉辦杯賽事宜・香港小型足球聯會・定明日（廿二）下午七時半・假座灣仔馬師道十一號愛爾蘭糖菓公司內・召開常委會議・討論定期舉辦杯賽・及其他事宜・除發函通告外・屆時至希凌風・漢英・冠雲・咸靈頓・太古・太平・紅星等常委・派員出席・共策進行云・

小型球友誼賽

香港區

△漢英英隊・今天（星期日）下午五時・特約漢興隊友誼賽於修頓球場・漢英英陣容列下・

彭振文　李錦華
李　藤　庭
馮國垣　夏桂榮
關文光　關文與
黃柏宗　李炳祺

九龍區

△天南體育會・承牛島小型球隊之約・於今日下午五時半・賽於天南球場・茲將天南天員球列下・

黃伯輝　李笑帆
金家標
胡立民　李學華
譚振輝　黎新　陳共銳

又明日（星期一）下午五時半・天南與抗戰小型球隊賽於天南球場・茲將球員列下，

劉永祥
廖木勝　李榮富
徐貴興　馬兆基　曾容安
張東靈　魯振華　伍強

△惠陽青年會小型球隊・定于今日（廿一）下午五時半・與冠雲隊作友誼賽於鐵路球場・屆時想必有一番劇戰也・茲將惠青出場球員列下・

余耀德
麥揚輝　陳潤發
鄧瑞基　鍾劍輝　廖廷楷
張桂芳　張過勝　余慶元　朱錦成　梁秉漢

代郵

大中華小型足球隊索仰貴隊球藝高超・敝隊爲練習起見・敬約下星期四日（廿五號）下午五時半・賽於海軍球場・倘蒙不棄・請在南華報答覆爲盼・

大坑十七號小型球隊張成宗先生・貴隊與敝隊賽球之約・現改星期一（廿二號）（下午五時半・在海軍球場舉行・希爲原諒・同義會小型球組上

今日潮汐
退 下午五時正 上午三時二十九分
漲 下午十一時五四分 上午十時十四分

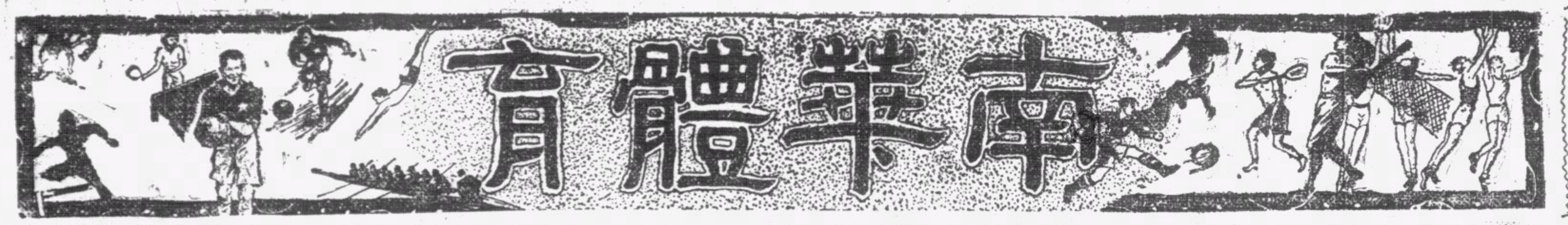

南華體育

明日潮汐
退 下午五時三十二分 上午四時十一分
漲 上午十時四十八分

子飛盃 今日戰伏波隊之博愛小英雄

正隊長鄧仁發

副隊長梁子平

邵錦永

姚啟超

蕭家傑

梁榮光

陳錦瑞

鄭木勝

繆暢榮

李紹榮

兒童小型足球聯賽
今日棟勳盾子飛盃幷舉
球場舊侶
棟勳盾九區停賽港區由漢英會戰樂華
子飛盃今日決在旺角塘尾道舉賽兩場

昨日棟勳盾伏波勝藝強港區無賽事

昨日之棟勳盾兒童小型足球聯賽會・港區因有和風隊請展期・故無賽事・九龍區則由九龍城伏波與藝強兩勁旅賽於何文田麥花臣球場・藝強方面・因得隊長冼耀光昨日特到修頓場請量身・因逾額定高度一二分・未能合格・開場時僅以五人應戰・直俟賽去十分鐘・而後有新近加入之兩員小將趕到・始不致於大崩潰・但結果終以缺乏聯絡・終以一球之微・爲伏波所敗・

今日爲星期日九龍區兒童游樂場主任因洵九龍小型足球總會之請・決定今後棟勳盾之九龍區賽會・凡遇星期日必停賽・俾讓出時光與子飛盃繼續進行其未畢之賽事・是以本日對海暫無棟勳盾賽會・轉由子飛盃在旺角塘尾道球場舉賽兩場・香港方面之棟勳盾賽會・則仍照表在灣仔修頓球場舉賽一場也・

棟勳盾是日之香港區賽事・由三戰三勝之樂華隊戰三戰三北之漢英會・故在表面看來・樂華似可以操左券・然實際上漢英會實力亦非太弱・梁志文之守門術殊穩健・何兆文之後衛術亦至不弱・中衛不過不失・以樂華之緩慢前鋒・恐甚難攻破其防線・不過漢英會前鋒失諸遲鈍・想亦難有超越樂華優越守衛線之機・故以爲到時兩隊或能平分秋色・亦非奇事・倘樂華今日而再能取勝・則對港區首席・似甚有把握也・

關於子飛盃賽事・已莫不知有羿弓・博愛・菓棻三隊雄師・可稱半島三傑・故在皮相以言・則聚英必不堪當菓棻之一擊・伏波亦恐難與博愛爲敵・然伏波方面・以已方之在子飛盃賽中・僅曾以〇對二負於羿弓・若此後能發奮爲雄・對錦標不無仍有染指之望・連日招兵買馬・已獲得一難得之守門員譚適壎・試諸棟勳盾會中・已顯然如有家傳手法・按球姿勢之美妙・求諸兒童中爲甚難得者・其他各將・亦甚英勇・聞今日必全力以赴・求一敗勳旅之爲榮・心則有餘・然能否有此力量・則非賽後未能知・但該隊既決心如是・則到時必有劇戰・可以預卜也・今日六隊人馬・名單如左・

今日在子飛盃賽會出戰聚英之菓棻隊健兒

正隊長廖潭喜　副隊長陳慶全　劉卓芳　霍錦超

郭佩祺　吳玉潤　伍志勳　王永欽

子飛盃

「博愛」正隊長鄧仁發・副隊長梁子平・邵錦永・姚啟超・蕭家傑・梁榮光・陳錦瑞・鄭木勝・繆暢榮・李紹榮・

「伏波」正隊長曾耀・副隊長莫金源・譚適壎・陳進德・羅榮發・張揚根・李志雄・麥林福・麥伯就・李善葵・

「菓棻」正隊長廖潭喜・副隊長陳慶全・劉卓芳・霍錦超・吳玉潤・伍志勳・王永欽・郭佩祺・

「聚英」正隊長黃偉林・副隊長蘇國雄・何其光・呂麗民・李國維・梁錫泉・潘秉禮・曹漢儒・

棟勳盾

「樂華」楊源盛・黃志偉・王子雲・馮國璋・杜永權・郭文添・麥少清・袁國威・譚榮德・梁祖榮・

「漢英會」正隊長李育德・梁志文・謝金穩・羅裕明・謝海文・李漢光・何兆文・黃苗棠・陳國安・陳安宏・

昨日戰事記
飛補生

昨日棟勳盾兒童小型球賽・僅得九龍城一場舉行・下午五時三刻・由伏波對藝強于何文田麥花臣球場・藝強因人數不足・最初僅以五人應戰・至十分鐘後・該隊袁繼成及江柏全始姍姍而來・急熬藝強當事者雙方球藝不分伯仲・故賽來亦有相當緊張鏡頭・藝強門將袁繼成演出欠鎮定・所負一球・實彼未能鎮定應付所致・後衛方恩潤救駕有功・有大脚勾消之妙・中衛麥伯堅爲全隊演出最佳之一員・包抄有路・進則助攻・退則助守・強藝昨日微此子・所負必不止一球・左中衛唐仕奇・對包抄工夫未如麥伯堅之純熟・惟勇往直前之無畏精神・博得觀衆之好感・右鋒顏振波・本爲一員虎將・惜昨日合拍無人・此子遂有一籌莫展之感・中鋒劉卓榮・本左鋒材・昨日無異削足就履・故絕無理想之演出・左鋒江柏全・演出奇劣・惟彼自始至終均努力非常・實藝不如人・非戰之罪也・昨日藝強竟以一球之微・終未能平反敗局・江柏全亦微有關係・

至于伏波隊・則以門將譚適壎爲最佳・對判斷來球甚爲敏捷・嘗力救數次大險・博得觀衆掌聲不少・以幼少之身材・而有如是之演出・實爲難能可貴之事・後衛麥霖福脚頭清・傳球美妙・爲中上材・中衛莫金源及張楊根各有所長・莫則善供應・張則以包抄見長・前鋒以曾耀較佳・傳中亦見恰可・李善葵所射之一球・雖已入網・惟其射出之角度仍欠高明・據彼發彈・直射向門將站立處・若門將爲任何較佳之一員・必能將該球救出・以後對射球角度須加以研究・李志雄傳中亦見美妙・惜三鋒似尚欠聯絡・否則必有多勝之希望・球證雷少明在檢驗球員出場證畢・雙方列陣如下・

△伏波隊
譚適壎
麥霖福
張揚根　莫金源
曾耀　李善葵　李志雄

△藝強隊
袁繼成
方恩潤
唐仕奇　麥伯堅
江柏全　劉卓榮　顏振波

開賽時・藝強僅以五人應戰・伏波欲乘其人數不足之時・先取勝利・惟藝強諸子努力退守・終保不失・二分鐘・伏波曾耀得隙・侵近藝強腹地・一脚傳中・李志雄發彈過高・未能收效・藝強顏振波得球銳進・傳交劉卓榮・卓榮初射被接・戰至十分鐘・藝強袁繼成及江柏全方甚至助陣・此時藝強迫得角球・江柏全主踢・李霖福勾消・二十分鐘・伏波李志雄盤球直上・得隙發射・袁繼成將球拍出・李善葵衝到・又放高射炮・二十五分鐘・伏波李志雄傳中・李善葵迎球命射・門將托出界外・負角球・顏振波主踢出界・移時・半場休息號鳴・雙方暫無建樹・

易陣再戰・伏波三鋒一鼓作氣・又衝近藝強禁地・李善葵開弓・門將抱穩・七分鐘・伏波莫金源在後方輸送糧草・傳交李志雄・志雄傳中・曾耀發射落野・十一分鐘・藝強麥伯堅搶得皮球・略爲數武・至伏波腹地時・一脚傳中・譚適壎撲出・藝強江柏全衝遲一步・失去良機・十四分鐘・伏波李善葵得後方妙傳・誘過方恩潤・向門發彈・皮球從袁繼成跨下漏入網內・一比零・伏波先開紀錄・十九分鐘・藝強麥伯堅力拒來球時負角球・李志雄踢來・藝強門將拍出・方恩潤一脚勾消・二十分鐘・突作急射・藝強顏振波得球盤上・振波再射高・二十五分鐘・伏波領巢來犯・曾耀傳中・李志雄一射高飛・藝強雖力圖平反敗局・惜三鋒尚欠聯絡・及至完場號鳴・伏波以一比零奏凱・

今日在棟勳盾香港區兒童小型足球 賽會中互爭雄長之樂華漢英小英雄

正隊長黃志偉　王子雲　楊源盛　馮國璋　杜永權　郭文添　麥少清

（上）樂華會七雄　（下）漢英會九傑

正隊長李育德　梁志文　謝金穩　羅裕明　謝海文　李漢光　何兆文　黃苗棠　陳國安

棟勳盾港區各隊成績表

△隊名	賽	勝	和	負	得球	失球	積分
樂華	三	三	〇	〇	四	〇	六
漢英	三	一	一	一	五	四	三
大中華	二	一	一	〇	二	〇	三
和風	一	〇	〇	一	〇	一	〇
漢英會	三	〇	〇	三	二	九	〇

棟勳盾九區各隊成績表

△隊名	賽	勝	和	負	得球	失球	積分
天南	二	二	〇	〇	十六	一	四
博愛	二	二	〇	〇	十二	一	四
國民	一	一	〇	〇	四	〇	二
伏波	二	一	〇	一	二	三	二
菓棻	一	〇	〇	一	一	三	〇
華南	一	〇	〇	一	〇	九	〇
香江	一	〇	〇	一	〇	十三	〇
藝強	二	〇	〇	二	〇	五	〇

昨日棒球聯賽
中華爲港啤所挫
成績太差淨輸十壘 國產球迷咸感失望

棒球聯賽・昨日下午中華冉週港啤於加山・事前中西各報・皆謂此場戰事・必有惡鬥・誰勝誰負・難以預測・稔識『行情』之觀衆・亦莫不以爲然・故昨日座上客・份外擠擁・球場四週・重重被普羅球迷包圍・洋水兵昨天特別興奮・除大聲捧喝外・更狂飲洋啤與威士忌・紀錄台附近・酒沫橫飛・非有劉伶癖者・皆認爲氣味惡劣・

不謂昨戰結果・爲零比十中華大敗・令一般擁護中華隊者・大失所望・第一局港啤隊作攻擊組時・中華既以零分餉對方後・輪到中華作攻組・第一個擊球員林業得一安打・進佔一壘・蔡炳芬擊球時・擲一高球・被伍儀文接死・劉錦湘又經手接獲・踏劉下野・李安納又送出擲球・由是做成兩人出局之形勢・得分之希望甚微・但繼之上場之陳連耀・得一壘安打・與林樊分佔一二兩壘・陳於被夏高理投中・自由上一壘・送陳林各進一壘・成『滿壘』之局面・于是中華之前程・由黯淡而變爲偉大・街鄉康勇捧術有靈・可以魚貫取分・不幸負重大責任之康勇・三擊不中・俯首下場・全局瓦解・中華之氣勢爲之大挫・此後表演・即大有一局不如一局之勢・

在二三六七各局・港啤皆有所獲・共計十分・而中華一無所得・中華失分如是之多・是由于各員無心戀戰・其次是港啤擊球員探悉鄭彪所發曲線球之神秘・從而看準來勢・施以猛抽・慣用左右捧之寶雲・及夏高理・對於向內轉之慢性曲線球・皆認爲極合口味・故寶與兩人得安打最多・取分之機會多由彼等做成・

中華隊最大弊病・是擊球軟弱・故打出之球多高而不遠・或低而不勁・常被對方內場員拾球截殺・最善轟球之陳方・邇來日見反常・豈缺乏練習有以致之耶・全隊九人・只靠兩三名重炮手・苟精神不貫・而不能發揮威力時・遂無上壘機會・昨日之無法取分・是在于此・而非對方投手夏高理有非凡之表演也・如中華欲于下屆再次抬頭・非注意此點不可・昨日中華僅得之劇烈掌聲・是左翼鍾㩟森在第五局斜身接獲李安納之飛球・接球時球僅離地一尺許・阿鍾遲一步・或身手不敏捷・即予李安納一二壘打也・中華既以零比十負于港啤・聯賽前途已絕無希望・但國產球迷・皆願中華各球員繼續苦練・在國際盃一演威風・玆將昨日雙方名單列左・

（港啤隊）蘇沙（游擊）楊家聲（左翼）史丹李安納（壘）大衛李安納（三壘）寶雲（右翼）奧夏高理（二壘）告山奴（中堅）伍儀文（埔手）夏高理投手

（中華隊）林業（捕手）絲炳芬（二壘）劉錦湘（右翼中堅）陳連耀（三壘）陳方（游擊）鄭康勇（中堅）陳連亮（右翼）梁偉初（一壘）鍾㩟森（右翼）鄭彪（投手）・龍鼎康（第七局尾代鄭彪擊球）・

局	一	二	三	四	五	六	七	總計
港啤隊 分	〇	一	三	〇	〇	三	三	十
港啤隊 打	一	三	五	〇	〇	五	〇	十四
中華隊 分	〇	〇	〇	〇	〇	〇	〇	〇
中華隊 打	二	〇	〇	〇	〇	〇	〇	二

今日棒球秩序・上午十時工程對香港會・十二時正帆甸奴對南華・

今日在子飛盃賽會出戰菓棻隊之聚英健兒

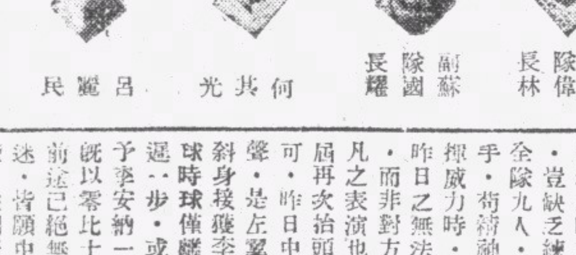
正隊長黃偉林　副隊長蘇國雄　何其光　呂麗民

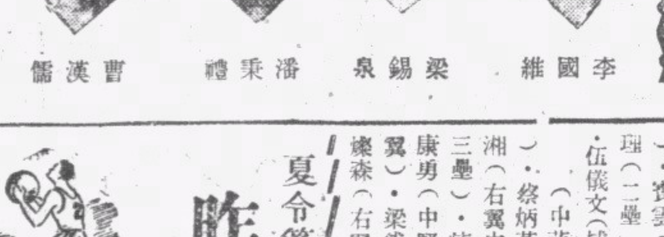
李國維　梁錫泉　潘秉禮　曹漢儒

夏令籃球
昨日東方南商勝
今日民大對漢華 華僑對鯇青

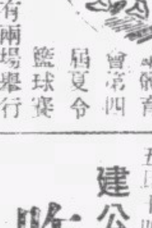

華體育會第四屆夏令籃球賽・今日按表計共有兩場舉行・下午四時三刻・初級心嘉盃賽・民大對漢華・球證蔣炳福・五時三刻・高級華僑對鯇青・球證施東榮・又昨日兩場比賽・首場初級盃・東方對知行・東方實力強勁・一路佔先・知行抵擋不來・終全場東方以六十八對六大勝・次場高級賽・同義與南商爭持甚烈・直至最後三分鐘・始分高下・前半時十五比十四・南商領先一分・及後同義反攻・梁偉雄・陳偉生・沉著進取・積分一度超出・南商毫不示弱・陳鏡如・勞若谷・力爭上游・卒以三十四對廿九之比・同義敗績・

建公盃總決賽
昨晚華聲勝俠影
飛補生

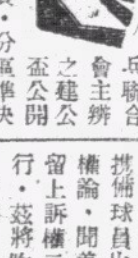

香港乒乓聯合會主辦之建公盃公開團體分區乒乓賽・分區準決賽已告結束・奪得總決賽權者香港區有傑志及華聲・九龍區爲美星及俠影・昨晚第一場由華聲對俠影・華聲藝高一籌・終以四比一得利・次場由美星對傑志・惟美星未携備球員出場證・被判作棄權論・聞美星不服・聲稱保留上訴權云・今夕無賽事舉行・茲將昨日成績列下・

華聲		俠影	
鍾作庸	〇	陳永昌	二
周振球	二	袁鏡允	〇
區龍輝	二	胡詠裳	〇
梁永昌	二	鄧本立	一
周志新	二	李超泰	一
總計	四		一

尚有體育新聞轉入第三版

高級學監糾紛事件
昨日已判決拔萃得直
取銷九龍本屆比賽資格 球員駱景華判停賽一年

青支會主辦之高級學界籃球賽・最近因拔萃上訴九龍隊有駱景華非學生資格而參加比賽・委員會據上訴函後・即派出石振達前往九龍調查・昨日上午十二時・特假座對海金唐酒家召開委員會議・出席有陸恩敬・石振達・何雲松・馬元巨・李振中・羅任光等・開會後・由石振達報告調查經過・並謂該校校長對於駱景華最近肄業考試成績及點名冊・均未能交出作證・羅任光謂據石振達報告・能否決定余等當加以考慮・並提議（一）須根據九龍隊來函答覆若何及通函該校・謂拔萃已正式備函提出上訴・希望其將確情答覆・（二）委員會可派人正式檢驗其點名冊・學費收據及學籍・以便確證・陸恩敬則謂可致函九龍書院・令其於禮期駱景華之憑證・交委員會審核・馬元巨提議・派人往九龍書院調查・詢其意見・李振中謂可派代表持函往九龍書院調查・但最後各委員對于此次九龍隊之駱景華・已有充份證明其並非學生資格而參加比賽・卒議決判詞如下・「關於拔萃書院正式上訴九龍書院派選非正式學生參加本屆高級學界籃球比賽・並檢附英文商業簿記學校校長正式簽字之證明駱景華係該校日學生・經本委員會派出石振達前往商業簿記學校調查・目睹駱景華在該校課室受課・復于七月十八日正式函照九龍書院校長・提供駱景華爲該校正式學生之事實證明・並委派石振達前往調查・結果九龍書院不能提供確實證據・根據上開理由・該九龍書院隊實違背本比賽章程第五條第一項球員資格之規定・該隊積分資格及所有積分・應一併取消・關于駱景華以非正式學生資格參加本高級比賽・實故違本會定章・應取消參加本會各項籃球比賽資格一年由廿九年七月二十日起・至三十年六月十九日止・不得參加本會所辦之籃球比賽」拔萃上訴案・遂作得直論・

關于錦智以教員參加本屆高級學界籃球賽事・委員台現正在調查中云・

子飛盃 今日戰博愛之伏波隊小英雄

正隊長曾耀

副隊長莫金源

譚適壎

陳進德

羅榮發

張揚根

李志雄

麥林福

麥伯就

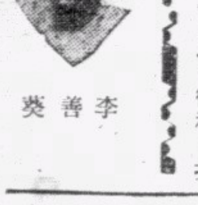
李善葵

經濟版

港幣價趨漲 昨外滙市仍靜
美荷宋瑞諸滙續上漲 其他各滙市牌價一式
銀行沽出申滙七十餘萬元

（本報專訪）昨日據本港金融界消息·銀行開倉·外滙市牌價再漲·計美滙漲二元五·卽二三五·荷滙漲半盾·卽四四〇·宋滙漲五元·卽四七〇·瑞滙漲十元·卽壹〇壹·其他各滙·牌價一式·告羅士市·英對美價爲四〇二五·美對英價爲三九一·又據倫敦生銀市報告·近期價漲一個咽·卽二二六二五·遠期價漲一個咽·卽二二〇六二五·玆將昨日各滙牌價·分錄於左·

國別	昨日市	較前市
英滙	一〇二·八七五〇	無變更
美滙	二三·五〇〇〇	漲二元五
澳滙	一〇六·五〇〇〇	無變更
貫滙	一〇八·〇〇〇〇	無變更
暹滙	一四九·五〇〇〇	無變更
叻滙	五二·七五〇〇	無變更
啤滙	八二·五〇〇〇	無變更
荷滙	四四·〇〇〇〇	漲半盾
宋滙	四七·〇〇〇〇	漲五元
瑞滙	一〇一·〇〇〇〇	漲十元
申滙	三六五·〇〇〇〇	無變更

又卽期司令票價·一〇二五·尾沽二三·七五·三五·每鎊伸值壹拾五元四角八仙·滙豐渣打兩行司令票價·一〇三·五六二五·銀行開倉後·西人司令市·現貨入價平一個咽·沽出平七五·銀行沽荷滙·價爲四四〇·啤滙·價爲八二八七五·渣打銀行入叻紙五千元·價爲五五〇·玆將各滙市買賣情況錄下·

英滙 銀行入通天司令 單價·一〇三·五六二五·現盆沽價·一〇二·九六八七五·入價·一〇三·

美滙 銀行入通天大金 單價·二四·二二五·沽價先沽·二四〇·後沽二三·六

申滙 商業銀行入五萬元·價爲三八四·東亞銀行沽五萬元·價爲三八四五·萬國銀行沽五萬元·價爲三八四五·華僑東亞兩行沽廿二萬元·價爲三八三·東亞商業華僑三行沽四十五萬元·價爲三八三五·

國幣市情 昨仍步落
大戶頗多售出 人心因轉趨綏

△國幣 昨早市開盆價二五四·隨以滬市外匯轉淡·有力炒家買入·價步升爲二五五二五·某大戶多量拋出·價回落爲二五四·嗣以滬外匯報好·市面有力炒家奮勇繼續售出·價直跌爲二五三·徘徊少頃·將至收市時·散家市面各號補進·價略上升爲二五三五收市·公價二五〇·息價去三先·

滬市各棉紡廠 本年需用外棉數量
已訂購計四萬萬九千萬鎊

（上海通訊）本市棉紡廠戰後畸形發展·錠數激增·因國產棉花不敷消費·遂大量輸入外棉以資接濟·玆將本棉產年度內上海已訂購之外棉數量·及目下紗廠生產情狀·分誌如下·

紡錠數目 據紗廠業之調查·目下上海各種紗廠實際工作之紡錠數目·計日商所有各紡廠一·三〇〇·〇〇〇枚·日人管理各紡廠二七〇·〇〇〇枚·華商各紡廠五一〇·〇〇〇枚·英商各紡廠二六六·〇〇〇枚·又上海附近蘇浙兩省之紡廠錠數計二五七·〇〇〇枚·合計共有紡錠二百六十萬零三千枚·

關於原棉 之消費數量以每紡錠一枚儘其能事工作·每年約消費原棉二担二十斤計之·全年需費原棉七萬萬六千萬磅·惟至上年九月至本年八月之本棉產年度內全國棉產之可以應用者·估計約有一百萬至一百五十萬担·僅足供上海及其附近各紡廠三個月之需·故不得不訂購大量外棉以供消費·

已訂外棉 在本棉產年度內·卽自上年九月至本年八月份爲止·上海已訂購之外棉·計印度棉四五八·六九六件·巴西棉二一一·九三〇件·美棉三八七·二六五件·埃及棉二九·四六八件·非洲棉二一·七八〇件·緬甸棉六·二五〇件·總計一·一一五·三八九件·共有四萬萬九千萬鎊·若以目前消費率計算·則顯然當不敷用·

價値增加 至上項數目中·已到達上海之外棉數量·迄本年四月底爲止·則有七三四·三八九件·其餘三八一·〇〇〇件·將在本棉產年度終了以前到貨·又自今年一至四月之四個月間·上海進口之外棉總値五·一九二·七五五鎊·而去年同期祇有二·二六九·一一一鎊·前年同期則僅有六四·〇四八鎊·是以今年一至四月進口原棉以英鎊價値言之·較去年同時增加百分之一百二十九之多·

存棉甚多 目前上海各倉庫中所存棉紗之總數·最近已達四十萬件·而棉紗市況在短期內·並無顯著之轉佳·一方棉布亦有大量存貨·銷路則未見增加·故上海各紡織業前此之盛況·今已漸見衰象·各紡廠或已被迫減縮工作·同時各廠所存原棉爲數甚多·而在今秋以前當不致再有大量外棉之購進云·

各種火柴 銷途呆滯價大跌
每笠市價跌二元餘

（本報專訪）吾人日用之火柴·其製造廠出品·如瑞典挪威日本等國均有大量出產·又如我華資廠家·澳門香港上海等地皆有火柴廠設立·共出品在港銷場頗暢·蓋吾僑胞居留在港·人口百分之九十七强·占全港消耗甚鉅·當歐戰擴展期中·澳港滬出品價格曾一度飛漲·惟邇來本港銷場·因內地之路途梗塞·以至輸運困難·市情因此冷淡·價格亦大跌二元有奇·據販家稱·廣州灣與東江之路塞最受打擊云·玆將昨各牌火柴（每笠）價目錄左·

類別	價格
大三角牌	一一·〇〇
昌明牌	一〇·五〇
大四角牌	九·五〇
電單車牌	八·〇〇
大光字牌	一〇·五〇
大光球牌	一〇·〇〇
大光星牌	九·〇〇
東興牌	一〇·五〇
雙十牌	一〇·四〇
仙鹿牌	八·二〇
香港牌	一〇·二〇
國貨牌	九·五〇
香檳牌	八·八〇
大中國牌	一〇·三〇
天廚牌	九·八〇
小勝利牌	一四·〇〇
小三角牌	一五·〇〇
大華牌	一一·〇〇
上海牌	一一·〇〇

滬外匯市 徘徊不定
……投機家仍吸進 市情趨勢續好……

△滬市 昨日滬市外匯市況·仍續趨好·投機家吸進甚力·收盆時·市報不定·美匯現貨售價爲三扁八七五·旋一度放漲爲三扁九〇六二五·後漸好爲三扁八五九三七五收市·美匯現貨先沽六一八七五·迨及午收市時·轉緊爲六元一五六二五云·

昨內地客充場 洋米市情仍疏穩

（本報專訪）昨日暹安各船尙未有抵港·行上沽出暹舊載白米·以來源仍疏·故價亦穩定·又沽安棧上白粘·藉有內地客充場·市情頗好·價獲穩企·聞下午到安船鯉門號·因時將入夜·來貨多少未悉·今早乃由行上提貨開盤·但各銷途若能暢流·則各帮之購買力必有可觀·洋米市情·或有穩硬之勢耳·查暹安船各一艘載有白米運港·日間可到云·玆將昨日各行開出各米價目·分錄于左·

米別	包數	每担咸價
乾泰隆（出沽舊棧上）		
萬合盛黃矢白米	一六一	九·六二
萬豐咸藍玉成米	一一五	九·五七
南和行		
協美有光明粘	二一三	八·九八
仁和青仁白粘	九八二	八·四二
三興紅雙鹿粘	四〇〇	九·一三
富強紅雙輪粘	三七〇	九·一五
錦記紅錦帆粘	一五八	八·九及
協茂青印綠	二〇〇	七·〇五
利珍紅三角綠	二三五	七·一八

越南出口貨 改以美荷幣支結
倘成事實則影響港越商務極大
輔政司挪魯麟表示未獲得消息

玆據本港航業界傳出消息·謂越南政府當局·經決定凡越南各種出口貨品·其一切貨値·將須以美金元或荷幣支付·越南政府此種措施·誠足以摧殘港越間之商務·故香港與星洲兩地當局·經聯同拒絕接納·惟談判現繼續進行中云云·記者昨訪本港輔政司挪魯麟·叩以上述消息是否屬實·據挪氏所答·則謂渠尚未獲此項消息·查越南之出口貨品·其運往香港上海星洲者·則以米·稻·煤·水坭·石灰石爲最大宗·現傳上述各項·越南產品·其日前曾因船期或其他原因·致阻滯運輸出口者·越南政府當局·均批准日輪船運載出口·惟規定貨品之貿易·概須遵照新訂條例交易·至越南政府此項新措施·上海所受之影響將不如香港之巨大·蓋上海乃一自由市場·而香港則殊不易獲得購買金元之許可·據航業界之意見·謂大不列顛當局爲其戰時金融·誠不願以外匯向越南購入產品·故越南當局突頒佈此舉·誠妨礙本港商務·又滇緬公路封鎖後·由港運往仰光之貨物·均告停頓·各輪船公司均受若干損失·今越南當局又頒佈此項措施·航業界將再受影響云·

澳運港貨 昨又頓減

昨晨由澳啓行來港各輪·因時局影響·甚少魚菜糧食運來·統計淡水魚不過百担左右·瓜菜六七十籮而已·其餘牲口如鷄鴨等項均無運到·什貨來往更少云·

金銀行市

海外金銀市

種類	價
倫敦金價	八鎊八司令
倫敦銀價 近期	二二·六二五
倫敦銀價 遠期	二一·〇六二五
紐約金價	三五·〇〇
紐約銀價	三四·七五
孟買銀價	

海外互匯

種類	價
英對美	四〇二·五〇
美對英	三九一·〇〇
英滬近期	三扁八四三七五
美滬近期	六·二一八七五〇〇

海外匯市

種類	電報價	伸港幣元單位
英匯	一〇二·八七五	一六·一三四
美匯	二三·五〇	四·二五五三
法匯	無價	
荷匯	四四·〇	二·二七二七
啤匯	八二·五	一·二一二一
呂匯	四七·〇〇	二·一二七五
貫匯	一〇八·〇〇	
暹匯	一四九·五	一·四九五
澳匯	一〇六·五	一二·九七二
叻匯	五二·七五	一·八九五七
申匯	三六五	

中外硬幣

種類	價
炒市大金	八五·四五
八九大金	三四·八〇
二一英金	三二·七〇
二一啤金	三二·五〇
二一印金	三二·七〇
一七法金	二五·七〇
舊大二金	一八·六〇
一〇五英金	三二·七〇
中央大元	·八八五
港大元	·九〇〇
邊大元	·八九〇
爐大元	·八六五
印英大元	·八六〇
印龍大元	·八五〇
龍銀毫	·七六〇
新雙毫	二八〇·〇〇
舊雙毫	五一五·〇〇
港單毫	去毫
港五仙	平換
港仙士	九九五

中外紙幣

種類	價
正鎊紙	一四·四〇
什鎊紙	二〇·四〇
花旗紙	四·四〇
叻紙	一·二二五
雪梨紙	三·一〇
荷蘭紙	一·八五〇 按
山打根紙	一·七七〇
呂宋紙	二·〇四〇
勞比紙	一·一五〇
暹羅紙	一·四一〇
西貢紙	·八三五

金銀首飾價

種類	價
法冷紙	無市
什法冷紙	無市
法冷單	無市
匯豐司令票	一五·四〇〇
渣打司令票	一五·四〇〇
萬國司令票	一五·四〇〇
荷蘭司令票	無市
通天司令單	一五·四〇〇
匯豐憑單司令票	一五·四〇〇
渣打憑單司令票	一五·四〇〇
匯豐勞比單	一·一七八
渣打勞比單	一·一七八
匯豐花旗單	四·〇九七
萬國花旗單	四·〇九七
大通花旗單	四·〇九七
安達花旗單	無市
通天花旗單	四·一一九
大洋紙現貨	二·五三五
大洋紙期貨	二·五三五
什大洋紙	·二四三
十元毫券	·一六〇
五元毫券	·一六〇
一元毫券	·一六〇
直版毫券	·一六七
改版毫券	·一六〇
廣西紙	按·一二七
舊中央紙	按·〇三五〇〇
金條	一三九·〇〇
碎大金	一三四·八〇
信行	一七〇·〇〇
恆盛	一七〇·〇〇
誠信	一七〇·〇〇
信記	一七〇·〇〇

股票市昨又轉疏
成交祇三種價尙穩

（本報專訪）昨日本港各公司股票市況·計成盆股票·祇得電車公司·香港電燈新舊等三種·市情轉疏·惟價尙穩定云·玆將昨日各股盆價·分錄于左·

票名	每股價目
成盆	
電車公司	一五·一〇
香港電燈（舊）	三六·五〇
香港電燈（新）	三五·五〇
賣盆	
香港電燈（舊）	三六·五〇
香港電燈（新）	三五·五〇
旗昌燕梳	·五〇
於仁燕梳	三五〇·〇〇
渣甸燕梳	一六〇·〇〇
省港澳輪	一〇·〇〇
天星小輪	五七·〇〇
九龍電燈（舊）	六·八五
九龍貨倉	九五·〇〇
黃埔船澳（舊）	一五·五〇
香港酒店	三·九〇
信託公司	三·九〇
笠金鑛	九·〇〇
買盆	
於仁燕梳	三三〇·〇〇
廣州冰廠	·五〇
油蔴地輪	二〇·〇〇
均益貨倉	三·七五
黃埔船澳（舊）	一五·〇〇
黃埔船澳（新）	一四·二五
永安紡織	一二五·〇〇
南洋煙草	三·三〇
上海永安	一四·〇〇
屈臣氏	八·〇〇

八九金市 繼續下降
大戶略有買入 市上人心趨穩

△大金 昨晨銀行開倉·美匯牌價掛漲二元五·倉後市仍報靜·大金開市價爲八十五元二毫·開後大戶略有買入·步升八十五元三毫·某 家繼續吸進·價突升爲八十五元五毫半·散多脫售·價因略退爲八十五元四毫半收市·公價八十四元八毫·息價加二毫云·

海外經濟行市訊

美國股票市商品行市（紐約廿日電）

股票 市況竟日疲呆·收市仍無轉機·賣盤最後成交卸低兩點·至對希特勒之演辭·尚無影響于股市·惟多數以歐戰快有劇烈爆發·故頗欲拋出·中央電力公司報告·本年上半年每股獲利九角·至去年每股·僅得五角七分而已·

麵麥 天熱暑熱·且缺乏雨量·故買家早欲購進·但仍少尋求·惟麵粉需求甚殷云·

棉花 現貨買盤不多·實盤堅守·

樹膠 市況呆滯·成交極少·

赤糖 市道沉寂·價格尚穩·

英國外匯行市（倫敦二十日電）

國別	（十八日）	（十九日）
荷蘭	無盤	無盤
瑞士	一七·〇〇	一七·〇〇
西班牙	三七·二五	三七·二五
意大利	無盤	無盤
美國	四·〇〇	四·〇〇
法國	二〇〇·〇〇	二〇〇·〇〇
日本	一四又八分一	一五

美國外匯行市（紐約二十日電）

國別	（十八日）	（十九日）
荷蘭	無盤	無盤
暹羅	三五·六九	三五·六九
瑞士	二二·七一	二二·七〇
比利時	無盤	無盤
印度	三〇·三二	三〇·三二
香港	二三·八五	二三·八〇
爪哇	五三·三五	五三·三五
英國	三·八二	三·八六
西班牙	九·五〇	九·五〇
墨西哥	二〇·五〇	二〇·五〇
意大利	五·〇五	五·〇五
加拿大	八八·又四分一	八八·又八分五
法國	無盤	無盤
中國	六·二五	六·二五
瑞典	二三·八八	二三·八八
日本	二三·四六	二三·四六

江海關稅收 六月份減色

（上海通訊）江海關稅務課方面消息·本年六月份稅收·進口稅出口稅轉口稅均告銳減·共計不足二千萬元·蓋因是月份適值外匯放長·出口貨品減少·至下半月後·又因越南海防問題·航運困難·以致上海工商貨物日用品無法推銷外埠·而進口貨亦較五月份更爲稀少云·

（又訊）江海關發表今年五月份進出口徵稅及免稅之貨物價值·（一）進口徵稅二五·五八〇·七三三金·（二）免稅四四四·〇八一金·（二）出口徵稅六五·一四八·三〇九元·免稅八六·九三五·七〇二元·共進出口貨徵稅額·爲全國各關之冠·

港憲報公佈 禁止茶葉由港輸出

本港商務統制專員韓美頓·頃在憲報發表公佈稱·本專員現施行一九四〇年防衛條例第五十條所授予之權力·幷經察總督照准·玆特禁止茶葉由港輸運出口·如獲得本專員或本專員公署該管職員所發給之執照者·則不在此例·查我國茶葉近來多集中本港轉口外銷美國蘇俄及歐洲·尤以銷美者爲多·在此間經營茶葉之唯一機關·爲與民爭利之某公司等·最近則兩公司改併爲存本港之茶葉·爲數達數千箱·今本港實施此種禁止令·此後國產茶葉經港外銷·又成問題矣·

修訂罐頭食品售價

昨日糧食統制專員屠嘉氏佈告·修訂咖啡及三文魚標準價格·計開 牌咖啡一磅莊每罐一元六角· 牌三文魚高身罐·每罐一元五角四分·平身罐每罐一元三角三分·

國府還都後 平津現狀漸復舊觀
國貨商努力北銷
在南銷被阻後作抵補活動 特購買力弱難與南洋比擬

（上海通訊）昨據由津沽來申之棉布商杜君語記者稱·該地自英法兩租界之封鎖撤除以後·因交通上已遠不如封鎖時之困難·故同時各土產對外輸出·亦大見增加·故過去枯燥之金融現象·茲已大見改善·並稱本埠各國貨製造廠·因內銷發生困難·更遭受於南洋各殖民地當局之限制輸入·致各生產廠商所製產之各項日用品·大批存積·無法運出·刻以平津一帶現狀漸見進步·各業已聯袂北上·作被困於內銷受制於南洋兩大去路之抵補活動·惟據杜君觀察·自國府還都後·平津現狀雖較爲改善·特以在戰事以後·又遭食糧高昂之壓迫·恐人民需要之思想雖殷·特彼等之購買力仍難增加·是以國貨北銷·雖非完全絕望·惟與過去內銷及南洋兩方面相比擬·殊難有滿意之結果云·

專載

荷印之農業　譯稿
（東京帝大農學部教授佐佐木喬著）

荷印概況

荷印地勢·自北緯約六度起南下·越赤道·延至南緯約一〇度·面積相當廣大·全土分爲四部·一爲爪哇及馬都拉·一爲蘇門答臘·一爲婆羅洲·一爲大東洲·大東洲包括西里伯·新幾內亞·及其他各島·

荷印各地文化狀況不同·蓋荷蘭先集中開發總力於爪哇·故其開化之程度·實較他處爲優越·荷印除爪哇及馬都拉而外·其他部份·均被稱爲外領·區別明顯·頗爲適當·關於人口之密度·爪哇及馬都拉·每一方公里約三一五八六三·數字甚足驚人·而外領方面·不過一〇八七三而已·就中如婆羅洲卽爲四八二·新幾內亞爲〇八八·卽農業方面爪哇及馬都拉·農園農業面積·約佔全國土百份之十·外領方面·平均佔百份之〇·九而已·土人所經營農業之面積·前者亦佔全國土百份之五十九·四·後者數字極少·且鐵路線·爪哇在單位面積上·較之文明國家·毫無遜色·而婆羅洲西里伯·新幾內亞·卽付缺如也·惟蘇門答臘於此點·較之外領其他部份尙爲進步·

農產資源

荷印全部因在熱帶氣候下·太陽光線頗爲充足·惟雨量及其降期·卽因地而異·降雨地帶出產椰子·椰子油·橡皮等·降雨期有規律之地帶·甘蔗咖啡出產最多·棉花亦適合在此種氣候下生長·荷印因具有上述兩種之氣候·且擁有高達一兩千咪之廣大·高原地帶一年中均爲常春氣候·其稍低下之處·茶樹極多·一望無際·稍高之處·均植規那樹（按該樹樹皮可製金鷄納霜）·枝葉扶疏·遙遙可見·其他如烟草·可可茶·胡椒·香辛料及纖維玉蜀黍等農產資源·亦極豐富·米均爲土人所手植·產量雖多·但因消費甚大·故恆由緬甸·印度等國輸入·以補其不足·至於鑛產資源·石油乃爲世界大出產地·錫亦甚有名·

由此觀之·爪哇蘇門答臘兩地若謂其爲現在農產資源之良田·則婆羅洲·西里伯·新幾內亞·可謂將來之資庫也·

農園農業與土人農業

荷印之農業·有二種不同形態·爲農園農業·或稱爲栽植地農業·其二爲土人農業·前者爲純企業的性質·歐美人（時或參入日人）投大資本·獲得廣大之土地權利·以低工資雇入之勞力·大規模單一經營農作物之栽培·後者爲土人經營者·以求自用爲本位·規模極小·依賴親族人之勞力·而栽植農作物·此兩種形態所栽植之農作物之種類全然迥異·例如水稻·純爲後者之產物·而甘蔗橡皮·椰油·茶等·則以前者所產爲多·然其中如可可茶·椰子·雙方均爲栽植·土人農業·所付勞力·不須工資·因其勤勉所貢獻·一切困難多勞之手工上栽培管理煩務均可辦到·且其生產物乃以自用爲本位·販賣乃爲其次·故直接能維持自己之生活足矣·無須估計其應售賣多少·價値·因此不致有多大故障·農園農業卽與此迥然不同·勞力悉以金錢雇入·故雖一小時一分鐘·亦必支付工資·其收穫物之數量·必求其能換得相當之利潤·如若不然·則其企業必至破產·

荷印此兩種本質上相異之農業·互爲調濟·迄今仍能各保持其存在·此爲研究荷印農業者最覺趣味者也·

港九警衛力異常雄厚
當局繼續搜捕歹徒
碼頭車站均嚴予搜查
將取締港九各蔴雀館

邇來市面謠傳．有大幫歹徒準備暴動．但前日由本港警察司經亨利正式否認後．此項謠言．已不攻自破．記者爲使各界人士得知本港警衛力之雄厚．足以保障港九居民之治安．幷爲安定人心起見．故昨特分向警方探詢一切．茲將所得．詳紀于下．

港九蔴雀館將取締

警察當局．日來搜捕歹徒．不遺餘力．除加緊搜查港九兩地毒窟．武館．及增派警探在各輪船碼頭嚴密搜查來往旅客外．爲杜絕歹徒活動計．近以港九蔴雀館．亦爲聚集歹徒之淵源．故警察當局．對此頗爲注意．聞日間將派探分別調查港九蔴雀館之家數．及其每日在館內摥蔴雀之人數．是否多數屬於無業遊民者．如調查屬實．即決定全數將之取銷．幷通告各館主人．如發覺有不法之徒入內賭博．即須報告警署．如藏匿不報．則決以擾治安罪懲處．

北角泳場竊匪披猖

又警察當局．以港九各公衆場所．如戲院遊樂場交通輪車碼頭或游泳棚等．爲歹徒麕聚之好所在．連日來均加派便衣警探．每日在上述場所巡邏．如遇有可疑者．即施行檢查．因而拘捕歹徒數十人之多．一經審訊明確．即處以重懲．據另息．歹徒以警方拘捕嚴密．無所施伎倆．近又轉移其目標往北角泳場活動．聞彼輩歹徒攜備泳衣物冒充泳客．購票入場．入場後．即改穿泳衣分頭往鄰近各泳棚之貯衣室內．乘看守人看視稍懈．即下手行竊．因此．北角泳棚內失竊之事．頻有發生．更有連內外衣亦被竊去者．現警察當局得悉上情．已加派華探分在各泳棚拘捕．

新界保衛團請發械

本港疏散婦孺後．華界方面匪徒．準備乘機竊發．攜備槍械來港劫掠．幸新界警衛力雄厚．屢將匪徒拘捕．匪徒始稍告匿跡．新界元朗大埔沙田荃灣各地商民以此．爲防範匪徒鞏衞治安計．近乃組織保衛團．現已組織成立．團員開始出勤多日．據元朗商民表示．保衛團雖已組成．惟無槍械．祇用木棍作爲武器．誠恐一旦有匪徒持械行劫．實感拘捕困難．最好希望當局對此一點．能予以協助．發給少許槍械．俾抗拒匪徒．又關於保衛團籌組時所用之欵項．俱係由新界商民自行籌措者．爲維持永久計．擬請各界人士予以援助云．

數十名華警受訓中

昨據警方消息．現港九警衞力雖已充足．但新界各地搶劫匪徒披猖．絕非保衞團之能力可以將之制服．故特擬從新招請華警數十人．現經檢驗體格完竣．送入警察學堂受訓．一俟訓練三月期滿．即可派冊名往新界各地防衛．其餘人數．聞係調往某處云．

港府將倡導減租
攷慮發還一部份差餉

港中西籍婦孺疏散後．一般業主．對於所租下而仍留有一二人住之屋．多已自動願將租金減收．且有已減收五成者．刻聞政府以該項業主．値此困難時期．而有減租之義舉．故在原則上．亦已允將所收差餉之一部份發還．但規定凡減租五成或以上者．方許退還差餉之一部份．至其詳細辦法．約數日間即可發表云．

兩人被斬傷
旺角街市發生血案
警探捕獲疑犯數人

昨晨七時許．旺角街市正在鬧市之際．行人極衆．忽有狀如街市小販者多人．先則因事口角．繼則動武．十餘人打作一團．終且揮刀亂斬．致有一名姜劍者．當即被斬手足數處受傷．又有名黃祐者．亦被斬多刀．最重者爲足部一傷．幾分爲兩段．兩人血花四濺．共倒於血泊中．呻吟不絕．後各人睹狀．即鳴笛告警．隨有中西大隊警探到場彈壓．而兇手見警員前來．則行逃避．後經查究一番．乃將傷者先以十字車舁返旺角警署取錄口供．然後再舁去九龍醫院療治．一面追緝兇手．聞旋即拘獲嫌疑人數名云．

竊東主貨物
罪名成立

李勝（廿三歲）因其在彌敦道六三〇號樓下．竊去其舊東主黃廷價值一千一百四十元之紙二百卷．昨日致被拘控於九龍巡理府謙司堂．李認罪不諱．據英探目摩理遜稱．黃有一友．介紹李到其店工作．黃待之甚優．一星期前．李不知如何．與黃意見略有不洽．李即外出不返．本月十九日晨九時．李乘黃外出．即僱一貨車駛至店前．謂黃著彼返來交紙．彼即舁該二百卷紙登貨車去．售諸士丹利街某紙店．後黃返店查究．至下午五時．始逮獲李．在其身上搜得一千一百六十二元五毫五仙云．諫司聆畢．判李入苦工監兩月．期滿後幷遞解離港云．

強搶手鏢
入獄六月

男子任洪．昨晨被控於中央巡理府義司堂．謂其于本月十九日．在大道中强將少年潘來安之手鏢搶去罪．查被告于一九三八年曾犯搶案一次．官判入苦工監六月云．

收票員被控
私收貨腳

油蔴地小輪公司收票員英協文（廿八歲）．昨爲英探目蕭氏拘控於九龍巡理府麥司堂．被控於本月十八日．串同多人．在深水埔碼頭．騙去油蔴地小輪公司票銀三毫六仙罪．英否認屬實．案由盧士比律師代表主控．謂此案起訴原因．事緣當日有一苦力負貨下輪．彼遲交被告三毛．被告即放入袋中．倘該苦力自行到票房購票者．必須繳交三毫六仙云．官將案定期下星期三日下午二時卅分訊審．准被告繳保二百元出外云．

載貨出口
不報被罰

貨艇主張二．昨晨被控於航政署豪司堂．謂其昨日載有貨物一載．不往航政署報告．竟然將艇駛出港外．有違航政則例．被告認罪．官判罰銀十五元．

挾款私逃
卒被拘獲

男子黎流（卅一歲）乃受職于羅拔臣洋行者．于五月六日．奉西婦主人佐治詩胡之命．往收得欵項一千零五十七元六毫一仙．潛逃後．由女主人赴警署報案．請求查緝．至前日爲警探將被告拘獲．昨早由中央巡理府義司提訊．雙方均延有律師到堂．官乃命押候七十二小時再訊云．

中華游泳場
拿獲竊匪

昨日下午七時半．北角中華游泳場之男更衣室．突發生一宗竊案．當堂將一少年拘獲．査事緣昨日星期六．中華游泳場．泳客特多．泳客更衣下水後．更衣室內．僅得一看守者在．下午七時許．突有一滿面痘皮少年男子行入更衣室內．向各泳客之衣物窺探．後竟乘看守者不覺之際．向一泳客之衣內竊去手鏢一個．一元港幣十張．日記部一個．正欲逃出．詎爲看守人發覺．即將之拿獲．乃向看守人求情．看守人不肯．遂帶之見場內主事人報告．主事人向之盤詰．據該少年自稱．名高陶．十八歲．現時失業．住西環卑路乍街某號二樓．因在某泳場游泳．被竊去數仙．無欵乘車回家．故迫而行竊．言畢．哀求請恕．但主事人以連日場內發生失竊事件．非有重懲．不足儆效尤．乃即通電向筲箕灣警署報告．當値幫辦據報．立派出警探到場．同時帶該少年環行泳場一週．以爲示衆．後乃帶返警署進行落案云．

港督職務
仍由羅富國遙領
諾爾頓少將負責代理職務
業由印度來港月內可抵埗

香港總督羅富國爵士．赴錫蘭養痾．英廷已委出諾爾頓少將繼任總督．諾少將奉委後．業由印度防次準備來港履新．月內即可抵港．本港方面．已準備於諾督到港時．舉行盛大歡迎．聞諾少將蒞任後．將稱護督職銜．負責代理港督職務．至本港總督．仍爲羅富國爵士云．又據昨日憲報發表．（一）由七月十七日起．委雅化奇個兼任戰稅局副局長．（二）由七月二十七日起．承認泰國駐港商務專員山架氏署理泰國領事．云．

颶風有襲港趨勢
熱極生風

後日農曆十九即爲「大暑」．是以連日非常酷熱．溫度逐步高漲．前十八日最高升至九十二度．前日亦達九十度．本星期之三日平均．最高九十一度．最低八十二度．前日最高達九十二度．昨日最高達九十一度．各界人士．多苦炎熱．多前往泳場消遣．而各飲冰室．俱利市十倍．故日來本港各泳場及冰室之生意．均利市百倍．又據天文台消息．海外颶風行蹤．本向西北移．今突轉西向．有趨近本港北路而來之勢．即或避免颶風正面襲擊．而風後大雨．亦將難免云．

恢復珠江
航運問題
英日在廣州談判

關於英日雙方在廣州談判恢復本港與廣州間貨運及航運事宜．記者昨晨訪晤代輔政司挪魯麟．叩詢此事是否屬實．挪氏答謂．此事雙方在廣州談判中．本人現無所表示云．查英日在廣州之談判問題如下．解禁限制香港廣州間之出入口貿易．制船隻准載運貨物．而搭客除隨身行李外．亦准携帶任何物件．本港則取銷禁止由廣州輸運貨物來港之禁令云．

律政司修訂
保險則例

律政司晏禮伯．昨在憲報宣佈．修訂一九一七年水火保險公司保證金則例．將在立法局提出通過．新例之規定．即刪除該例第五項第二附則．而改爲下列條文．（一）凡保險公司保證品．（甲）銀行定期存欵而爲總督會同行政局贊同者．（乙）股份的欵或證券．或一九二五年信托則例所核准之合法按揭．（丙）本港政府公債券．凡水火保險公司．在一九四零年七月一日．有與上列性質不符者．則由該日起．限期三年之內．將該項保證品改爲符合上列性質之保證品．同時律政司亦通告修正一九零七年之人壽保險公司則例．除將該例第三項第五附則刪除．並規定人壽保險公司之保證品．其性質與水火保險公司相同．

○　○　○

白衣女郎
跳海溺斃

前晚八時許．油蔴地過海小輪民生號．正在開航來港．船抵中途．三等艙中忽有女客一人．年約廿四五歲．有剪髮．衣白布衫褲．乘人不覺．縱身下海．旁人睹狀．大聲呼救．司舵者立即停駛．幷派人施救．卒將其撈獲．但以飲水過多．業已氣絕斃命．後遂由水警輪送往殮房剖驗．

紅坎對開海面
發現浮屍

昨日下午四時許．紅坎大環對開海面．有一身衣游泳衫．年約卅歲男子屍首飄流其間．後由警察發覺．即電召黑箱車到場將屍舁入九龍殮房．聞該男子乃因游泳溺斃云．

警探在上海街
破獲賭局

男子張裕等十七人．昨晨被控於九龍巡理府謙司堂．謂首被告前日在上海街某號樓開設賭館．其餘被告均在該樓聚賭．據英探目摩利臣語官謂．前日據報．偕同華探多人前往上海街某號搜查．抵步之時．被告等方興高彩烈圍桌聚賭．於是將彼輩拘獲云．官判罰首被告三十元．或入獄一月．其餘十六人．每名罰銀一元．或入獄五日．拾獲賭欵一元四毫六仙．撥入濟貧箱．其餘賭具一律充公云．

兩人懷劍
未有執照

男子吳六．吳全瓊二人．昨晨被控於九龍巡理府謙司堂．謂其懷有劍仔兩柄．未領有警司牌照之罪．據主控偵探幫辦嘉利對官稱．昨午遇綫前往衙前圍村未有門牌某屋搜查．搜出呈堂劍仔兩柄．請求將案押候三天．以便査究云．官允請求．

林興被控
遞解潛回

男子林興．于一九四〇年四月十日被遞解出境．終身不許潛回．至前日華探李華安得接消息．在西營盤松秀西街．將林拘獲．帶返警署．控以被解潛回罪．昨早由中央巡理府義司提訊．乃判入苦工監六月云．

新界元朗鄉紳
捐運輪車

新界元朗各鄉紳．現送聖約翰救傷隊運輪車一輛．以輔該會善舉．聞該隊軍長李文君．以元朗各鄉紳等見義勇爲．當仁不讓．甚爲嘉許．經已去函接納幷表謝忱云．

英人總登記
昨宣告結束
登記男女共五千人

港府此次舉辦英人總登記．以兩週爲期．即由本月五日起．至二十日止．且採取强制式．無一豁免．査昨日下午一時宣布結束．統計登記人數共五千名．計開婦女二千五百名．男女兒童一千名．男性一千五百名云．

英籍婦孺
對港廣播

由港疏散至菲之英籍婦孺一百五十人．前晚集於帆尼拉無綫電台．向本港作九十分鐘之公開播音．彼等對於菲方之待遇與設備．贊美備至．並謂彼等業已有滿意之臨時家庭．爲母者則紛紛以如何注意彼等兒女之康健告之其夫．菲紅十字會及駐菲美軍．對於疏散者之各種協助．亦爲播音者所稱謝．槐德女士謂．余對此間紅十字會及美軍之欵待慇懃．不勝感謝．彼除日常必需品外．甚至奢侈品亦有供給．我等所居之環境．極爲潔淨衞生．惟再過一兩星期後．或將遷往澳洲．播音至此．槐德女士又以詼諧之口吻．對將去帆尼拉者勸其弗忘携帶叉刀杯碟等物．以備應用．若干兒童於無線電中．發音甚高．彼等以爲父親遠在香港．必須大聲方能聽到．彼等均請父親一切樂觀．並希望不久仍能相叙．大多數之疏散者．均不願離帆赴澳．而亟欲與其丈夫團聚．一部份仍住麥金蘭砲台．一部份住於公寓．有知香港連綿霪雨數星期者．帆埠連朝霪雨．亦已半月．偶然放晴．則炎熱異常．對郵遞問題．亦多提及．由港寄往之第一批信件．已於昨日收到．英駐帆領事之妻史密斯夫人．昨於廣播音中參加演說．對帆埠於此次疏散中之各種援助合作．表示謝意．最後對電台報告員謂．播音者中有多人．因不勝離別．於面對播音機時．均含淚欲垂云．

數段公路
禁止交通

輔政司那魯麟．根據一九四〇年防務則例第三十六條．基于防務上及公安上關係．頒令宣布下列地點．由本月十九日起實行禁止交通．計開．（一）油蔴地避風塘西北角一部公路．（二）九龍海面地段第三十二號以南一帶．（三）大角咀道以西與亞皆老街西端交界處一帶云．

天氣預測

昨日下午六時五十五分．天文台報告如下．太平洋日本東南一帶氣壓仍甚高．中國方面全部均較低．颶風距離台灣東南約一百卅里．現緩緩向西北偏西移．有再轉向之勢．預測今日吹西南風．和緩．天晴．昨日平均溫度最高九十二．最低八十三．今早日出五時五十分．今晚日落七時九分．

廣播秩序

十二時半．京曲唱片．「饅頭菴」小揚月樓．「孔雀東南飛」北平戲曲學校．「四郎探母」「祭 江」北平戲曲學校．「特別快車」．「人面桃花」音樂合奏．一時．時刻天氣報告．粵曲唱片．「英雄救國」飛影．馮桃．「孟母教子」新馬師曾．倩影儂合唱．「當陽救主」肖麗章．榮．「渡鵲橋」「廖了了」「愛花情果」月兒．小燕飛．時代曲唱片．「春怨」「戀歌」白虹．「一夜風雨」「那一天」張翠紅．「新鳳陽歌」「永別了」普樂合奏．二時卅分完．六時．特備中樂秩序．（一）「合奏」．（二）「柳恨花愁」小桃．（三）「合奏」七時．時刻天氣及粵語報告新聞．七時卅分．國語報告新聞．七時四十五分．潮福語報告新聞．八時．續講「三國誌」．八時四十五分．潮福曲唱片．「虎口餘生」「玉梨」年金．坤創．九時零五分．粵曲唱片．「老婆奴」黃佩英．「攔江截斗」飛影．瓊仙．「新毛毛雨」「小小茉莉」普樂合奏．九時卅八分．京曲唱片「烏盆計」「八大鎚」余叔岩．「蘇武牧羊」馬連良．「棋盤山」「三娘教子」章遏雲．十時．袁錦堂唱「男燒衣」十一時完．

較剪唛白蓀皮粉

去除漬汚、免用沙紙、不傷皮質、潔白翻新、

每盒三毫

各處均售

總發行香港皇后大道中三八零號

電話二七八一三

中華日報叢書之七

戰難和亦不易

胡蘭成先生著

請讀

每冊 國幣五角

要目

我們的鄭重聲明……（南華日報社評）
和與戰……（南華日報社評）
當前的選擇……（南華日報社評）
和議與統一……九
國民黨切勿自暴自棄……一二
評五中全會宣言……一四
和議的時機和議的運用……一七
一個總檢討……二三
五中全會陳辭……二八
戰難和亦不易……三一
以直接交涉引致國際調停……三五
從近衞聲明到平沼內閣……三八
本屆日本會議的考察……四一
轉移目標……（中華日報社評）
斥誣蔑構陷……（中華日報社評）
斥吳稚暉……（中華日報社評）
再斥吳稚暉……（中華日報社評）
德意軍事同盟……（中華日報社評）
和局的危機……（中華日報社評）
革命與反動……（中華日報社評）
要求理解……（中華日報社評）
補充幾句話……（中華日報社評）
展開光明的前途……（中華日報社評）
民衆亟應起而自決……（中華日報社評）
蘇聯外交眞相……（中華日報社評）
半年來的國際經濟……（中華日報社評）

總經售處 上海河南路三零三號 中華日報館

根治失眠

上海種德堂創製九轉還仁丹根治新久失眠。每服必愈。愈後精神加倍。益智聰明。血氣日旺。平日門診。每包例收洋二元。今因年老退隱專門賣藥。一盒四包。滬沽大洋四元。港澳暫收港幣六毫。丹成不易。祇派幾家代售。香港先施公司對面。新世界藥行。九龍新世界藥行。保健藥行。澳門捷聲藥行。

香港九龍巴士一覽表

香港

（路綫）	（路程）	（頭等）	（二等）
一號	西營盤至跑馬地	一毫	五仙
二號	油蔴地碼頭至太古船澳	二毫	五仙
三號	油蔴地碼頭至大學堂	一毫	
四號	油蔴地碼頭至瑪麗醫院	一毫半	二毫
四號	油蔴地碼頭至大學堂	一毫	五仙
四號	七號差館至瑪麗醫院	一毫	五仙
五號	大坑至堅尼地城	一毫	五仙
三號	油蔴地碼頭至摩星嶺	二毫	
三號	大學堂至摩星嶺	二毫	
三號	大學堂至皇家碼頭	二毫	
六號	油蔴地碼頭至赤柱	三毫半	二毫半
六號	黃泥涌凹至赤柱	二毫半	一毫半
六號	油蔴地碼頭至淺水灣	二毫半	一毫半
六號	油蔴地碼頭至黃泥涌凹	二毫	一毫半
六號	淺水灣至黃泥涌凹	二毫	一毫半
六號	淺水灣至赤柱	一毫半	一毫
六號	油蔴地碼頭至東山台	一毫	一毫
六號	油蔴地碼頭至淺水灣	二毫半	
六號	油蔴地碼頭至黃泥涌凹	二毫	
六號	淺水灣至黃泥涌凹	二毫	
六號	油蔴地碼頭至嶺南學校	一毫	
七號	統一碼頭至香港仔	二毫	二毫半
七號	統一碼頭至鷄籠環	二毫	二毫半
七號	統一碼頭至牛奶公司	二毫	二毫半
七號	大學堂至香港仔	二毫	一毫半
七號	統一碼頭至瑪麗醫院	二毫半	一毫
七號	大學堂至牛奶公司	二毫半	一毫
七號	大學堂至鷄籠環	二毫半	一毫
七號	香港仔至牛奶公司	二毫半	一毫
七號	香港仔至瑪麗醫院	二毫半	一毫
七號	統一碼頭至大學堂	二毫	二毫
七號	大學堂至瑪麗醫院	二毫	一毫
七號	鷄籠環至瑪麗醫院	二毫	一毫
七號	牛奶公司至瑪麗醫院	二毫	一毫
七號	牛奶公司至鷄籠環	二毫	一毫半
七號	香港仔至赤柱	二毫	二毫
七號	香港仔至赤柱	二毫	一毫
七號	壽臣村道至赤柱	一毫半	一毫
七號	深水灣至赤柱	一毫半	一毫
七號	淺水灣至赤柱	一毫半	一毫
七號	香港仔至淺水灣	一毫半	一毫
七號	香港仔至深水灣	一毫	五仙
七號	深水灣至淺水灣	一毫	五仙
五號	由堅尼地城至跑馬地	一毫	五仙

九龍

（路綫）	（路程）	（頭等）	（二等）
一號	尖沙咀至深水步	二毫半	二毫
二號	尖沙咀至荔枝角	二毫半	一毫
二號	尖沙咀至欽州街	二毫半	一毫
三號	尖沙咀至牛池灣	二毫半	一毫
三號	尖沙咀至九龍城	二毫半	一毫
五號	尖沙咀至紀念碑	二毫	五仙
六號	尖沙咀至九龍城	二毫半	二毫
七號	尖沙咀至九龍塘	二毫半	二毫
八號	尖沙咀至九龍塘	二毫半	一毫
九號	佐頓道碼頭至元朗	五毫半	四毫
十號	佐頓道碼頭至牛池灣	二毫半	一毫
十一	九龍城至荔枝角	二毫半	一毫
十三	佐頓道碼頭至牛池灣	二毫半	一毫
十五	元朗至錦田	五仙	
十七	元朗至粉嶺	二毫半	
十八	粉嶺至二沙頭角	二毫	

渣甸輪船公司船期

啓者本公司茲有堅固快捷輪船

福生 往神戶天津
和生 往上海烟台大板
永生 往汕頭上海
裕生 往汕頭海防
阜生 往海防
泰生 往神戶大板
浩生 往汕頭上海
怡生 往海防
烏老架 往山打根
明生 往汕頭上海烟台天津
源生 往星架波庇能吉打

德生 往汕頭上海
永生 往海防
和生 往汕頭上海烟台天津
貴生 往汕頭上海
□生 往汕頭上海
□生 往汕頭上海烟台天津
貴生 往汕頭上海
茂生 往山打根

貴客購買船票及定客位請移玉到干諸道中門牌五十號本公司客務總代理永茂生記接洽爲荷 電話一〇二四五

渣甸公司啓

南華畫刊

第壹貳伍期

倫敦戰時近況

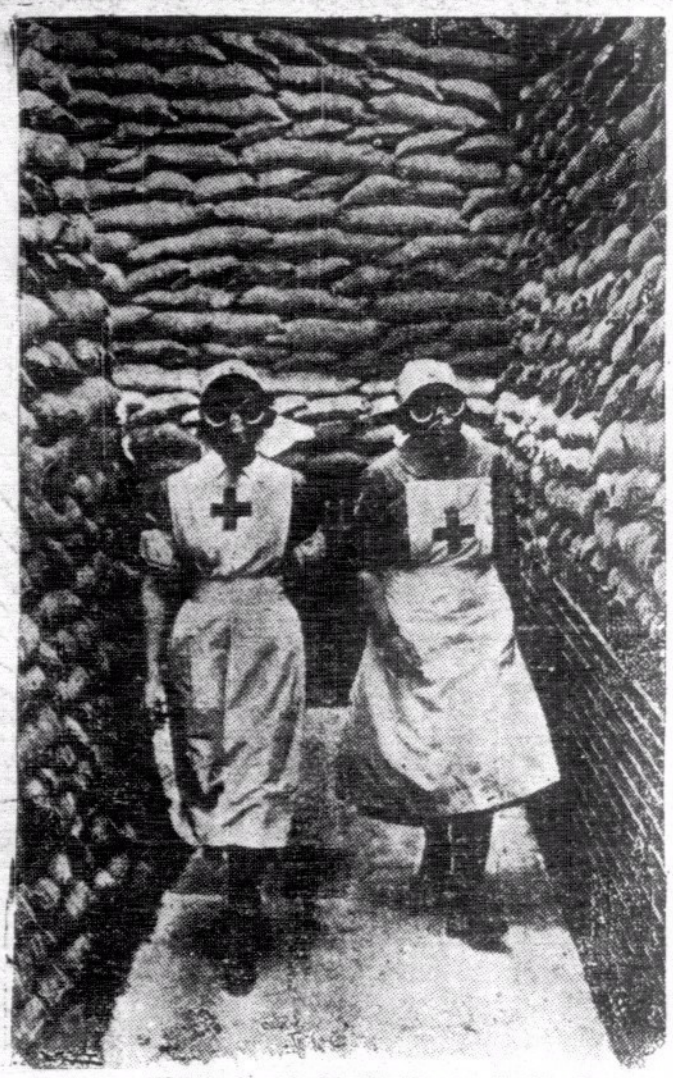

倫敦所有各大小醫院，對防空佈置及空襲時所需用之器具，均經籌備完妥，圖爲某醫院所置放之沙包及看護所配帶之防毒面具。↑

（防守倫敦之哨兵，時以望遠鏡刺探敵軍蹤影。）

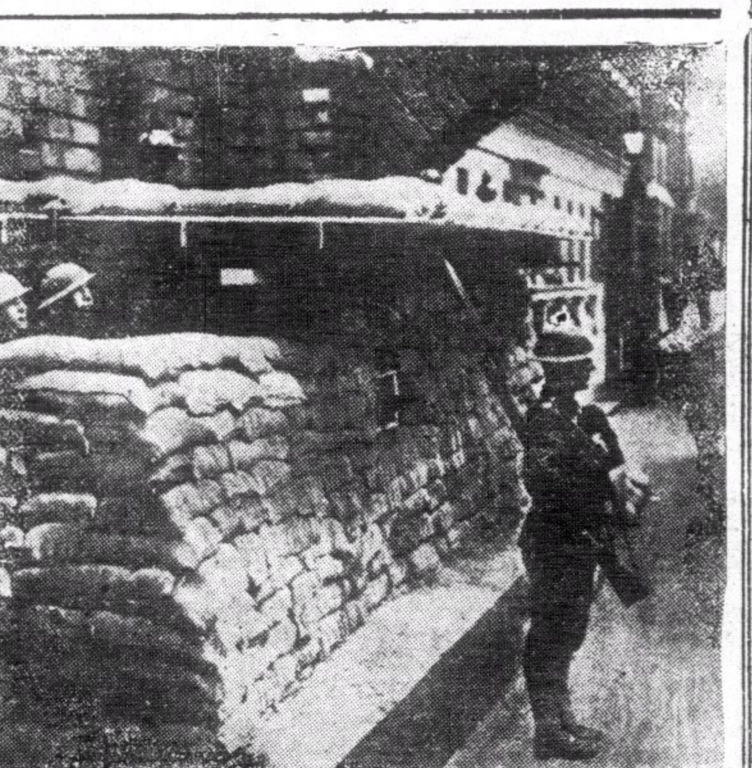

倫敦市內重要建築物多置放沙包及派兵駐守。

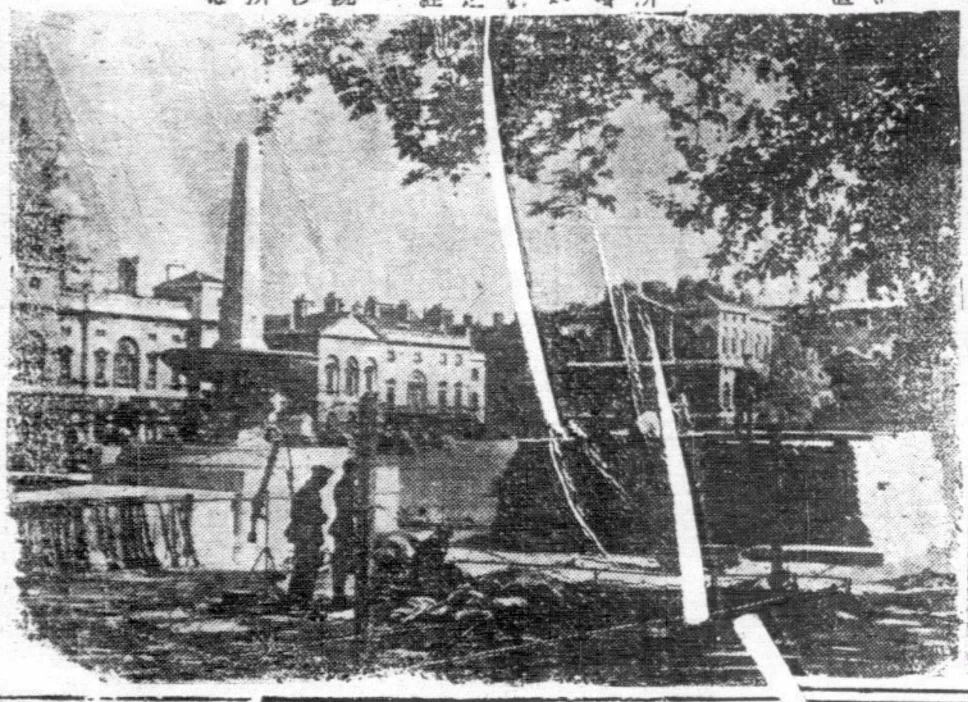

倫敦市區內，對軍事佈置異常美滿，準備隨時應付非常時期，圖爲某處所置之機槍位及鐵網。

平時民用之狩獵雙管風槍，現改作爲[illegible]。

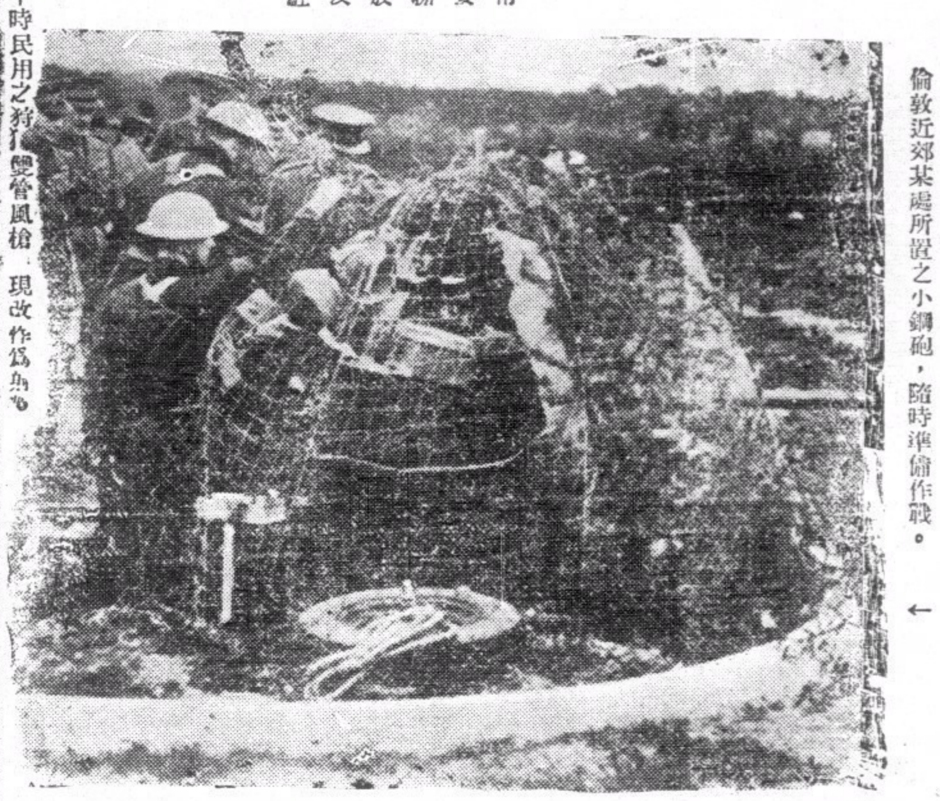

倫敦近郊某處所置之小鋼砲，隨時準備作戰。←

最新歐洲大戰形勢圖

國際編譯社編製

每幅每角

本圖用重磅道林紙五彩精印，有全張新聞紙大小，另有附圖八幅，如波蘭的被瓜分。西綫的戰事形勢，蘇聯的向外發展，列強的軍備比較，德國勢力的膨脹。北歐，最近形勢，均有詳細圖解，編繪細緻，印刷精美，際茲歐局緊張，允宜人手一紙也。

讀者將此廣告剪下，附郵一角五分並書明詳細住址，直寄上海新生命社，當即奉贈一幅。

新生命社發行

上海郵政信箱一九二七號

經濟合作問題

目錄

卷頭語
所望於產業界諸君……汪精衛
中日經濟合作應有之認識……褚民誼
論中日經濟關係之新趨向……陶希聖
中日經濟合作與中國經濟改造……中華日報社評
中日合作的基點……中華日報社評
當前中國經濟之出路……中華日報社評
經濟合作諸問題……中華日報社評
論中日經濟合作……中華日報社評

上海河南路三〇三號 中華日報館

自由評論

半月刊　第三零四期

中國通貨戰與在華租界（特載）……王乃超
英蘇談判的性質……陳厚
美國黃金與貿易戰爭……溫仲牧
新經濟恐慌之特點……瓦爾加
中國資本主義問題檢討……張景行
[illegible]罷的流行……張志堅
中日戰爭與日本對外貿易……劉寶三
中日戰爭與日本對殖民地的壓迫……藍白波
德國對遠東的侵略……任金玲
史大林和西班牙……王德衍
放火箭的人……竹君
夜班機……林

本書零售每冊港幣毫半

自由評論社出版

上海寧海路七九九弄十六間

各地大書局及報販均有代售

我們的話

每冊國幣五分

目錄

我們的話……六
敬告全國同胞書……七
我們的反應……一五
闢謬……二六
專電 汪精衛先生促成和平大業……三〇
電請汪主席速組中央政府……三二

總售處 河南路三〇三號 中華日報館

汪主席和平建國言論集

欲知和平建國真義　關心國家民族興亡　請讀

每冊二角

要目

通電……一
致中央常務委員會國防最高會議書……五
舉一個例……七
答客問……一一
覆華僑某君書……二一
曾仲鳴先生行狀……二九
重要聲明……三五
我對於中日關係之根本觀念及前進目標……三九
敬告海外僑胞……四七
兩種懷疑心理之解釋……五三
怎樣實現和平？……五九
答問（一）……六五
答問（二）……六九
對沈次高先生殉難在滬談話……七三
致海內外諸同志東電……七五
歐戰與中國之前途……七九
在上海招待外國記者談話……八三
（一）對日本記者談話
（二）對歐美記者談話
致重慶諸同志電……九一
九月二十一日聲明……九三
在南京接見中日記者談話……九五
中國與東亞……九七
中華民國之新生命……一〇一
所望於產業界諸君……一〇五
總理誕辰紀念日演講詞……一〇九
三民主義之理論與實際……一〇三
附錄
近衛聲明……一一六

總經售處 上海河南路三零三號 中華日報館

時代文選

和戰問題唯一的文集　闡發正義的僅有雜誌

最近出版第二卷第一期

致蔣介石電……汪精衛
新中央政府之內外政策及其他……汪精衛
和平運動之前途……汪精衛
艷電書後……汪精衛
中央陸軍軍官訓練團開學典禮訓詞……汪精衛
建軍之目的……汪精衛
第六次全國代表大會宣言之解釋……汪精衛
三民主義之理論與實際……汪精衛
和平運動的發展和途徑……周佛海
從大處著眼從小處下手……周佛海
良藥忠言……周佛海
怎樣才可使中日永久和平……陳公博
爲和平運動告國人書……褚民誼
政治建設……褚民誼
二十八年的結算與二十九年的展望……林柏生
國際現勢與中國……樊仲雲
致汪精衛先生書……西園寺公一
今後的中日文化問題……室伏高信
答中國諸君……室伏高信
讀答中國諸君後覆室伏高信先生書……霸客

每冊售價港銀一毫

南華日報營業部及本港各大書局及各報攤均有代售

本報訂有優待代理辦法欲大書店如各代售請駕臨南華日報營業部接洽

第肆零陸期

羅斯福競選

尖兵　　超

國際矚目的羅斯福連任第三屆總統的問題，至現在已揭曉。民主黨依然推定他爲候選人，這當然是抗戰派，很高興的，因爲他們固曾渴望羅斯福連任者；他們以爲羅斯福在芝加哥發表過有名的反侵略的演說，他當能够根據他的主張而援助他們抗戰及制止侵略。其實演說不過一種外交辭令，辭令固說得怪好聽，而行動却另外一件事，他們渴望了兩三年連小小禁運問題還是做不到，無形中倒給玩著狗的把戲。

羅斯福的連任問題，曾一度否定，原因是羅斯福本人的自行放棄。他過去之欲連任，確爲打算準備捲入戰爭的漩渦。可是歐戰的形勢轉變得太快了，他已來不及把握參戰的時機；對遠東問題的解決也同樣使他感到棘手，他的野心粉碎了，乃囑其秘書發表各洲門羅主義的聲明，芝加哥的民黨大會他也不參加，幷使參議員柏克萊公佈之「羅斯福總統不欲再行連任，他願各代表儘可自由推舉任何總統候選人」。

但芝加哥的民主黨大會再把羅斯福的連任興趣鼓起，鑽在抗戰派是狂歡，而共產黨則在暗中喫霧倒，因爲羅斯福會爲蘇芬問題而譴責過蘇聯，共產黨人是不會忘懷他主子的敵人，所以此次競選，公開反對羅斯福連任的却爲美國共產黨。

我們以爲羅斯福競選不競選，是他人的事，「烏鴉都是一般黑」，用不著去多管閒事。

避暑與避兵

炎炎

梁任公詩說「西人避暑如避兵」，我以爲暑熱沒有人是不厭惡的，尤其是工作的時候，汗流夾背，甚至食也食不甘，睡也睡不寧，如果環境許可你避暑，相信誰也不願戀棧著他的業務。

同是人類，當然人不分中西，對於天時氣候是有同樣的感覺，不過，在待遇上，顯然有著不同，外人的政府機關，是有暑期規定的，一到暑天，便可以度他的暑假去，或者是減省辦公的時間，只辦一個上午的事。我們中國呢，除了學校，其他機關到現在還是沒有這些假期的待遇，並非是中國人對於暑熱沒有感覺。

避暑的用意，是怕飛熱的侵人。何以梁任公說是「西人避暑如避兵」呢？大約是因爲「兵凶戰危」，所以避之惟恐不速。現在世界上的戰爭，蔓延到歐亞洲，連非洲也在戰圈之內，逃避戰爭的人，佔了很大的數目，而且很多是連身家性命財產都犧牲掉，避不勝避了。是熱的中傷人體，會令人害病，但如果在清涼通爽的地方，便可以減少這些感覺，要到避暑區去的，當然更是適宜了。如此說來，避暑的地方多得很，但可以避兵的地方，却得很少，因爲大多數人是沒有乘坐飛機的資格，怎能够一下逃避呢？「腰纏十萬貫，騎鶴上揚州」，這是古人所難，現在的人，也只有少數富貴中人可以談得到，所以關在戰區內的人民，顯見得是沒有地方可以避兵了，只有從弭兵之一法，去求和平，否則是避得一時，不能長久逃避的。

我們國內，最有名的避暑區，如北戴河，青島，廬山，莫干山等地，每年中外人士到這裏去避暑的，確是不少。就是海上，也有大隊外國艦隊灣泊，度過暑天才離開，可是自從中日事變以後，足了打上三年，避暑全域通通給妄戰派失陷，失陷還可止，還要發動所謂「游擊戰」，弄得遍地都是盜賊，連避暑區也沒有人敢去消遣，那些地方當然是萬分寂寞了。在這時候，避暑的，固然是沒有這些閒情，避兵的便弄到家散人亡，到現在還沒有止境。

車廂（上）

新野

火車擒住軌，在黑夜裏奔；過山，過水，過陳死人的墳。過橋，聽鋼骨牛喘似的叫，過荒野，過門戶破爛廟。過……（志摩詩）

「你這旅途將我們帶往那兒去？你知道窗外的圓圓的月色爲什麼會如此明亮？」

「我不知道！然而我記得一個秋天，我和一個瞎子在沙地上散步，海風吹捲波浪，使他吃驚。我問他可能看見些什麼？他回答不能，說是生來就瞎眼的！」

「你感到世界的缺陷替他悲哀？」

「我更替我自己！」

「你倒是一個歡喜想象的人？」

「我相信一些神秘的東西，一些遼遠的不存在的人物。和許多十六世紀以前的天使和精靈，在那些古國裏，有著數說不清的悲壯動人的故事。修道士在沙漠中懺悔的生活，禁慾者每日鞭子笞撻著自己的哀呼！沙灘上印上魔鬼和怪物的足跡。隱士和僧人們都無疑的指說那是一片戰場。隨時隨刻有著天堂和地獄奇異的鬥爭！但是，現在連這些事也使我厭倦了。」

「是爲著天堂和地獄的鬥爭？」

「全不象你所想的，我歡喜聖徒法飛紐士的純眞。別人都譏笑他在德白衣聖地犯了汚濁的罪，但是我知道這是上帝寵愛他，賜給他幻象和智慧。他愛生命，但他更愛美貌的女優。爲著他的一刻兒的愛情，他寧願墮入永劫的地獄，嘗那死亡的滋味。天堂算得什麼？只有地上生物所有的愛情，才是眞實的！」

「是人生於你感到短促？」

「有一次我在將黃昏裏，低頭讀完一冊憂鬱的詩集。讓我思索著那個不幸的詩人的一生，他輕輕地寫完他的青春與暮年，他愛上一個美麗的女孩子。但被一位王子奪去了。於是他便天天帶著他的三弦琴，跑到海邊去，對著皇子的窗穴奏彈。他說他這樣做，才不會感到世界的寂寞，後來他老了，病了，而死了。我慨嘆於他的夢的描畫，像聽見落花一樣的嘆息。從上面飄墜下來。當我在躑躅之間，忽然像一溜煙，一閃光般地消隱了。」

「你說這些話，究竟爲些什麼？」

笑與人生

時英

笑與哭，裝點了人生。人是情感的動物，當然是免不了哭，也離不了笑。

在笑的園地裏，微笑，是最自然，純潔，又是神秘，因爲它在有意無意之間，又似乎存著深意，它充分的表露幽靜的美，有似微風吹動瀟灑著日光的樹枝，使人飲到一種聖潔的光輝；它沒有媚笑的誘惑，沒有狂笑的無味，沒有冷笑的刻薄。

我希求母親懷裏的慈笑，羨慕愛人臂中的嬌笑，然而，兩者於我是無分的了。

自從自己踏上人生的征途，我只受到人們的匿笑。冷笑，我不怕人們的怒罵，到只是怕了陰沉的冷笑。

聽說，笑，並不完全是快樂的表示，在一個人欲哭無淚的時候，狂笑，是哭的代替品，次之，還有不幸的苦笑，它是無可奈何的表白。

狂笑，苦笑，無非是發洩自己苦悶的情感，還並不算不幸，不幸的，還有是女人的賣笑，大都會裏的夜鶯，她們爲了生活的鞭笞，出賣自己的情感，肉體，無疑的，這是一種強笑，遮掩著創痛的強笑。

但是，有笑可賣，倒也罷了；不幸墮落人間，更不幸生而爲堂堂男子，握著了國家的大任，生死存亡，都在幾個好唱高調者的手裏，到了弄得就要現形，所謂山窮水盡的時候還要嘴裏說硬話，堆上了滿臉的苦笑，假笑，去向別人家伸手，嚅嚅著借貸的字句；但是，人家自顧不暇，誰肯從井救人，於是得不到代價，這簡直是無笑可賣了。這如果是一個人，還是一個家，到了這個地步，豈不是一個悲劇，眞使人欲笑不得，欲哭無淚了。

再漲不得了！

「能」與「爲」

丹子

「能」就是一種能力，一個人總會有的；俗語說：「愚者千慮必有一得」。可知人無論賢愚，都有他底能力，不過，他能些什麼？倒有個大小的分別，有些是能人所不能，有些是普遍的能，兩種能力，都可以養成的，只要你肯作肯爲，能力的進度，是沒有限量的，「人皆可以爲堯舜」，就是這個道理。

然而社會上，有許多放任的人，明明他的能力可以做到某一件事，他却偏偏不肯去做，或者提離苟安，避免麻煩，這就是非不能而是不爲，所以「能」與「爲」，實在是事業成功的基礎。

但是怎樣才能養成一種能力？這當然不是一朝一夕的事，首先要從「爲」字入手，對於事情的應付和處理，需要什麼計劃或者步驟去適應他，這些辨別，是由許多知識經驗積聚而成，從小事到大事，能够適當的做去，沒有悖謬，這便是一種能力的養成！所以「爲」的初步，還是在學的方面，因爲世界上，沒有生而知之的人，必定要學才有所知，以所知而爲，當然是勝任愉快了。

但是，一個人的能力，各有各的賦予。資質卓異的，對於所學，領略得很容易；反之，資質魯鈍的，雖然很勉力去作爲，但他的能力却有個限度，「人各有所能有所不能」，各個人的成就，就在這一點分別。然而「天下無難事，只怕有心人」；敢作敢爲的，目前或者沒有過人的能力，但誰敢斷定他的將來，是沒有超越的成就呢？所以說：不患不能，而患不爲。

然而能而不爲，和不能而妄爲，他的害是相當重要的，這當然是力量的問題，先要自己估量一下，才不致妄爲！好像是中日戰爭，由「七七」事變到現在，足足打了三年，在國勢嚴重，和戰事沒有把握勝利當中，只有和平是出路，但妄戰派明知其無能，……妄戰下去，這就是不能而妄爲的禍害，換言之就是不量力，這樣怎能够取得勝利呢？

粵秀山的遺恨（一）

杜鵑

學校的畢業試完了，匆匆回到了家裏，帶著一身的濕汗跑上了四層樓上，媽和家裏的人都出街了，我把收音機的鈕扭開，一種悠揚的爵士音樂，使我不能自制的跳舞起來，猶如受過了額非爾士冰流冲洗過一樣的清爽，縱然體外的汗更加洶湧地流著，可是我半點都感不到熱的苦悶。

「──鵑，你考得成績很好！」

我把校長這一句話重復在咀嚼著，他說時那副莊嚴而慈愛的姿容，深深地印在我的腦海裏，好象活動的影版，不歇地在我的想象中旋轉著。我懷著一種欣悅自得的心情，照例手裏拿著一張日報跑到騎樓的椅子上，輕聲地唱著小曲，有意但復不欲使人知道我是有意地唱出，我縱然是垂著頭兒，但是我的眼睛很時注意著有甚麼出現。

「他出來了，他又出來了！」我一看見他站在對面的騎樓，立即便用兩手捧著報紙佯作見不著他的樣子，作無意識的閱讀，我從報紙的破縫裏，看見他在微笑，他那一雙晶瑩象寶石閃爍的眼光，向我射過來，好象在說：

「──親愛的，把你的報紙放下來，給我看一看你的臉兒罷。」

（未完）

雨

靜之

天總是一片白茫茫的灰色，濕潮潮的怪使人膩煩。前夜的一場大雨，澆得地下澈透，門前的一條通道上，受了那大雨的駕臨以後，不禁淫溢起來，更遭了足跡的踐踏，和車轆的蹂躪，擠得七上八下，泥濘汚濁，見了如此淋漓盡致的情景，眞要令人心嘔：

狂風驟作，烏雲密集，其迅速如行軍時的急趨直襲，霎時遮蓋滿天，一片凝著在空中的水汽，受了冷風的鼓盪，再也不能含容了，便點點滴滴的落了下來。

獨處斗室，滿懷厭意的我，再也不能隱忍，盈腹底憤怨，不知怎樣才能發洩。祇有在室中踱踏的來去，眼睛銳利的光芒注射在室的每一個角落。似乎要我出使洩怒的東西，儘力排斥它一頓。然而沒有。此時內心的憤怒，憂鬱，煩悶，懊惱，更燃上了焦灼的火焰，高熱度的膨脹，將要使胸部爆裂而破碎！

「……，倒霉天，一天到晚下著雨！」終於忍無可忍的從嘴裏吐了出來。

「咳！你這孩子，一點都不明分寸，怎麼天也可罵起來，天是最大的，比父母還要緊，罵天就是罵父母……」

「那末教天打死我就得啦！」母親終是那樣嚕嚕叨叨的一大套，聽得耳朶裏老繭也起啦，我再也不耐煩去聽她的，就打斷了她的話頭，憤憤地說。

「媽媽別理他，儘他去發牢騷吧。」二姊揶揄地說，我白了他一眼，她只做不知，我心裏越發憤恨，竟連這點點說話的自由都沒有，更沒有一個親近幫助的人。我要想離開這家庭，然而究竟不忍，因爲如果眞的走掉以後，那年邁的爹娘，去依附誰呢？雖然我現在還沒有能力去贍養他倆，然而孤苦底悲哀，是意料中的事情，因此，我又恨大哥，他不應該遠走高飛，留下我一個以守在家中又悲悼四弟的早夭，否則，我至少可以得到相當的自由，即使出走，也不致發生以外的問題。若早知如此，我決不顧自廣州再回上海，而或許因此而得四弟不死。追溯當時，後悔莫及！

錯綜複雜的思潮，不住地起伏澎湃，衰弱的神經，受了如此紊亂底絞擾，不禁一陣陣隱隱作痛，淫淫虛汗，浸潤了頭髮，澈透了短衫。一度鎮靜以後，又被那滴瀝的雨聲，重新捲入了煩惱的漩渦！

我又想了三姊！

她的愛護我，是無微不至的，她的督促我，是彰明昭著的，她的意斥我，是聲色俱厲的，她的勸化我，是善言誘導的；她的一切的一切，都有不可泯滅的地方，無論起居飲食，無不同飲同食，同行，同止，眞有不可分離的親近。然而，現在呢？所謂的愛情，挾去了我最親愛的三姊，剩下的祇是絕影！

雨越下越大，風愈吹愈勁。天不知幾時夜的，四週的黑暗，重重向我襲擊，憶念以往，黯然神香，徒然悵恨，祇換得無限悽涼！

▲　▲　▲

印度老哥霖摩顛眼科專家

盲眼十年　包醫全愈

人生在世。五臟六腑爲重要。而病之所患。各有不同。深淺不一。眼目乃體之精華。最宜保重。稍有不慎。貽害終身。蓋病患關係極大。其症何止百數種。斷非一藥可能醫得百症。本醫生專門眼科。歐亞漫遊。心存訪醫。志在濟世。所經醫治。藥到回春。有口皆碑。凡諸君有眼目不安。請來試驗。本醫生對於針割。發藥。手術。對症而施。本館所有醫全愈者。必有影相讚頌敬贈。在醫館懸起留爲紀念。是爲徵信也。但求實效。特此奉告。由廣州市沙面東橋十三號搬往

香港西營盤電車路鹹魚欄一五九號

剪此告白來本局不收診金

愛蘭止咳露

總發行香港皇后大道中三八零號　分行廣州西濠二馬路三聖宮街十七號

止咳除痰　防癆擦肺　遠年咳症　澈底清除　大瓶壹元　藥店均售　梁國英經理處

華僑與祖國

關心國事的僑胞請購閱

胡養眞　田烈　等集體寫作

本期要目

僑胞對於國事應有的根本認識
中國對日軍事的現勢
國際現勢與中國
華僑與中國抗戰
中日戰爭與南洋

胡養眞　田烈　古越　雪非　后亮

每冊定價國幣二角　來函購買郵費加二

各書店各報攤：均有代售

新世紀　半月刊

是一本研究國際政治經濟問題唯一的刊物

是一本內容紀載豐富言論公正的名貴雜誌

新到第二卷・第五期

論壇　國府還都期近
國際間的醞釀
日本的經濟現狀
大公報的和平條件
專載　論中國農村經濟……張祖望
日法遠東關係的認識……陶景萬
中東鐵路之今昔……汪維明
譯著　經濟統制下的日本農業……東烟精一
北極地帶的戰爭……敦泰晤士報
不列顛門口的俄羅斯
史料　一九三九年上海商業的動態
列寧外交秘史（續）
第六章「不是戰爭——也不是和平」

新到第二卷・第六期

論壇　中日的新局勢
美國對重慶的貸款
蘇芬戰事結束
專載　中國書籍流美
戰時的國民心理……力
和平建國運動之理論體系
中國農村經濟問題
譯著　日本政治之再建……馬場恆吾
美國意欲組織反共陣綫……密勒氏評論報
永久和平的基礎
共產黨徒上了救生艇
史料　列寧外交秘史（續）
第六章「不是戰爭——也不是和平」

每期售價一律港幣五仙　本報營業部代售

國際社編輯編譯

國際週報

第二十期要目

危機急迫的法蘭西（圖解）
歐洲大戰與蘇聯……丸山政男
兩個戰爭的故事
近代戰與降落傘隊……陳正之
休烈芬戰略……徐正雄
美國在遠東的任務（下）
蘇俄與比薩拉比亞問
馬關和議（三幕劇）（十一・全劇終）……藤森成吉
第三幕干涉（第三場）
地圖・漫畫

新生命社發行

香港移滬上海公共租界登記證字四九八一
中華郵政特准掛號認爲第一類新聞紙
中華民國二十九年六月十五日出版
每冊實售國幣一角五分